新京日日新聞
夕刊
一月廿三日(火)

日ソ間の危機に關し 外務當局語る
挑戰的態度は諒解に苦しむ

【東京國通】最近旺んに日ソ間の危機が傳へられてゐるが、之に關し外務當局は左の如き當局談を發表した

十二月末ソヴエート聯邦執行委員會でなされたモロトフ、リトヴィノフ、赤軍騎兵隊長革命軍事會議員ショビョ諸氏の

＝演説＝ 及ロシア新聞の論説を紐育タイムス、モスクワ特派員デイユランテイ氏が嚴重な檢閲を經て發した報道によれば日本に於て反ソ運動を起し對ソ戰爭準備をなし居り、北鐵を強制的に掠奪し、或はロシア領に侵入せんとするが如き形勢があり、同時にロシアでは日本の侵略に對し準備あることを言明して日ソの危機を高調する樣な印象を與へて居る、又一方現佛首相エリオ氏や米國のロシア大使ブリツト氏は公開の席上日ソ戰爭の切迫を唱へてゐるが、日本政府はソ聯側の挑發的言辭にも拘らず平靜を持し、ソ聯側の怪文書をも問題とさせず、ソ聯案にも平和的方法で處理せんとし我に北鐵交渉に斡旋の勞を取つて居り、ソ聯が滿ソ國境に多數の兵隊を集中して居るのにも拘らず滿洲國と共同防衛の責任ある日本が一兵の增兵すら行はず、終始平和的態度だ、それにも拘らず、ソ聯側が最近益々挑發的態度に出るのは日本側の諒解に苦しむ處であつてソ聯の態度は單に日ソ間に

＝不安＝ を與へるのみならず兩國以外の第三國に於て日ソ間の危機を助成するために利用せらるるを惧れあることは注意すべきところである

外蒙の再反ソ計畫

【ハイラル國通】信ずべき筋への消息によれば外蒙の反ソ暴動は目下準種狀態なるも機を待ち又復一大反ソ暴動を起さんものと劃策しつつあると傳へられて居る、尚右の如き情勢を察したソ聯當局は庫倫サベース等に多數の正規軍を配置しそれに備へて居ると

上海の在留邦人 實に三萬人

【上海二十二日發國通】上海に於ける在留邦人の數は不況や事業の打撃で可成の減少を豫像されたが、昨年末の調査は豫像を裏切り事變前と大差ない數を示し、斷然他の外人を壓倒してゐるが、總領事館の調査によれば

內地人	二六、九〇一人
朝鮮人	一、三九二人
臺灣人	五七六人
合計	二八、八六九人

キヤツスル氏駐日論を寄稿
―紐育トリビユーン紙に―

【ニユーヨーク二十一日發國通】元駐日大使にして前國務次官たるウイリアム、キヤツスル氏は本二十一日のニユーヨークヘラルド、トリビユーン紙に極東問題に關する一文を寄稿し日本に理解ある發表をなした、その要旨に曰く

外國と同盟を結ぶ等の懸り合ひにならないと言ふ米國の傳統は歐洲のみならず極東にも適用しなければならない、日米の利益は並行的であつた兩國の間に誤解があつてはならない、滿洲に關する日米の相違は主として日本人の條約神聖に關する理想との原理の衝突であるとみるべく日本政府が米國のソヴエート聯邦承認に對して見上げた態度を持して來たこと等注目すべきである、悲觀論者は頻りに戰爭の諸言をなして居るが萬一この事が實現するとしても米國の役割はただ嚴正中立のそれあるのみである、米國人はとかく支那の事に關して少し干渉的になり勝ちだが支那人大衆は米國が支那に關して行つたことに對して少しも興味を覺えて居ない從つて感謝はして居ない

支那鋼鐵合辦廠 近く調印せん

【南京國通】支那の鋼鐵廠合辦草案は合辦當事者たる實業部及び全國經濟委員會とドイツ商事會希望公司との間に成立し、實業部より行政院會議に附議通過の上、直ちに調印の運びとなつた、右草案概要は資本金六千萬元を希望公司より借入れ毎年利息を支拂ひ、鋼鐵廠開業の日より四ケ年以內に元利を完濟し、借款擔保は實業部鑛業收入一千萬元と財政部發行の庫券二千萬元を充てることとなつたが、諸設備の完成までには三ケ年を要し、完成後は一日三百五十噸の鋼鐵を得る筈である

賀陽宮兩殿下 歐米御旅行に

【東京國通】賀陽宮恒憲王殿下同妃殿下には三月九日神戸發「靖國丸」で歐米御旅行の途に上られるが、マルセーユに直行され、フランスを經て四月下旬英國着、次で歐米御旅行の後南北米を經て十月頃御歸朝の御豫定で、御旅行は御新婚の御旅行の御事と承る

世界平和を招來 施履本氏談

【ハルビン國通】溥執政が皇帝に即位されることになつたに就き北滿外交特派員施履本氏は大要左の如く語つた

大同元年三月滿洲國が建國され執政が其職に就かれて以來精勵以て治を圖り、內民衆の幸福を目標に求め、外國際親善を主義とし、建國二年にして治績大いに擧り、諸政の改善著しきものあり、今や世界各國に比しいささかの遜色も無し、これ執政の仁德の致すところといはねばならぬ、今や全滿民衆の總意により國是確定され、執政は三千萬民衆の至情により皇帝の位に就くに決し順天應人の帝制實現は誠に近し、我滿洲國の國是たる萬古不易の國體を確立さるれば堯舜の昔日も遠からず、獨り極東の平和を確立するのみならず、世界の平和と幸福を期するを得、列國が正に速かに滿洲國を承認すると共に此の樂しみを受ければ正に喜ばしき限りである

日本醫學研究に 伯國のカンポス博士一行來朝

【東京國通】日本ブラジル親善使節を兼ねて日本醫學研究のためカンポス博士を團長に教授學生一行二十四名は、二十二日橫濱入港のモンテビデオ丸で來朝したが、外務省では之が歡迎方法に就き斡旋中である

黃禍論に ムツソリーニの スペイン紙反駁

【東京國通】スペインの首府マドリツドの特電に依ればイタリア首相ムツソリーニの黄禍論に對しマドリツドのリベルター新聞は左の論説を掲載した

黄禍なるものが存在するか否かは疑問でこれは歐洲諸國が支那侵略の根據を得んとするために利用されんとするものでスペインにおいては問題ではない

新手形法及び小切手法に關する注意（三）
―朝鮮銀行―

ホ、遡及に就て

一、支拂が拒絶せられたときは手形の所持人は左記の者に對して償還請求をなすことが出來ます

イ、爲替手形の振出人、裏書人、及其等の者の保證人

ロ、約束手形の裏書人及其の保證人

但し、の償還請求を爲すには法定の期間內に支拂の爲手形を呈示し支拂拒絶證書の作成が免除されてない限りこれが作成を必要とします（第四四條第一項第三項第七七條第一項）

二、左の場合には手形所持人は前項(イ)(ロ)の者に對し滿期前でも償還請求を爲すことが出來ます（第四三條第七七條第一項）

イ、爲替手形の支拂人が手形金額の全部又は一部の引受を拒絶したとき

ロ、爲替手形の支拂人（引受の有無を問はず）約束手形の振出人が破産したとき支拂停止を爲したとき又は其の財産に對する強制執行（強制執行した債權者が誰であるかを問はず）が効を奏しないとき

ハ、引受の爲の呈示を禁じたる爲替手形の振出人が破産の宣告を受けたとき但し右の償還請求を爲すには手形法第四十四條（第一項第七十七條第一項第四號）に規定する手續を踐むことを必要とします

三、手形の所持人は爲替手形に於ては自己の裏書人及振出人に對し又約束手形に於ては自己の裏書人に對し引受拒絶證書又は支拂拒絶證書の各作成の日に次ぐ四取引日內に又拒絶證書作成免除ある場合は手形呈示の日に次ぐ四取引日內に各引受拒絶又は支拂拒絶の通知をなすことを必要とします

而して各裏書人は自己が通知を受けた日に次ぐ二取引日內に更に自己の前者に對し其の通知を爲さなければなりません被通知者に保證人があるときは保證人にも通知することが必要です（第四五條第七七條第一項）

四、爲替手形の振出人が手形面に「拒絶證書の作成を免除す」の文言を記載したるときは總ての者（引受人を除く）に對し拒絶證書なくとも償還請求が出來ますが、爲替手形約束手形を通じ裏書人が同一の記載をなした場合は其の裏書人に對してだけ拒絶證書なくとも償還要求が出來ます（第四六條第七七條第一項）

五、尚遡及に就ての詳しいことは手形法を御覽下さることを希望します

ヘ、時效に就て

一、爲替手形の引受人、約束手形の振出人に對する手形上の權利は滿期日より起算して三箇年の時效により消滅します

又爲替手形の振出人、裏書人、約束手形の裏書人に對する手形所持人の償還請求權は拒絶證書の日附より（拒絶證書の作成が免除されて居る場合には滿期日より）一箇年の時效により消滅します但し時效中斷の手續は從來と變りありません（第七〇條第七七條第一項）

二、裏書人の自己の前者即ち裏書人、爲替手形の振出人等に對する償還請求權は自己が償還して手形を受戻した日又は償還請求の訴訟を受けた日より六箇月の時效により消滅します（第七〇條第三項第七七條第一項）

此の訴訟を受けた場合には民事訴訟法の規定に依り右前者に對し訴訟告知の手續を採れば時效は中斷されます（第八六條）

日滿戀愛 生命線を行く（七十四）
國友雄吉
（荒川芳三郎畫）

滿洲國の間諜

士官は、尋問を續けた。

「それから、おまへの身分と職業は？」

楠本は答へた。

「僕は、貿易商で、東京に住んでゐます。實は、今度滿洲國の設立について、鑛業視察のため、やつて來たものです」

「昨夜、あの男は、この海拉爾憲兵の命令に從はず、あまつさへ、わが軍隊を撮影したといふことだが――」

さういつた支那士官の眼と、楠本の眼とが、ピタリと會つた。そして楠本は、士官に向つて、ニタリと、意味ありげな微笑を送つた。そして、聲をひそめて言ふのであつた。

「さうでせうとも――あれは決して、油斷のならない男ですからな――」

さういつた楠本の表情には、皮肉のやうな微笑さがあつた。

士官は、彼の言葉を聞きとがめた。

「油斷のならぬ男――？ いつたいそれは何のことか。どういふ風に、油斷がならないのだ」

「あの男は、一見して何でも無い人物のやうで、自分は滿洲里に來る子を心配して歸るのだといつてゐますが、その實彼は――滿洲國が、貴國の軍隊に向つて放つた間諜ですぞ！」

さういつて楠本は、ギロ／＼と鋭く凝視するやうに、あたりを眺め廻した。

「エツ、滿洲國の間諜！ 彼奴だつたかさうか――そして、なにかそれには、確な證據でもあるか？」

士官は、よほど驚いたやうであつた。險惡な光りが、見る／＼彼の眼を險しくしてしまつた。

「ありますとも…證據の詳細こそは申しません。それは、新京の驛でのことです。汽車が同驛を出る時、滿洲國の軍人や、日本の將校たちが彼を見送りに來て『しつかり打つて來い』とか『支那軍に發見されぬやうに』とか、盛りに激勵の言葉を浴せかけて居りました。僕のやうな者でさへ、彼が間諜であることを、直覺してしまひました。いはんや賢明なる貴官は、これだけ申上げたら彼が果してどんな目的を抱いて當地へ來たか、敢て、僕が説明するまでもなく、すでに／＼能くおわかりのことでせう」

「しかし、いま、部下の者が歸つて來ての報告に依ると、旅館へ行つて彼の攜帶品を調べてみたけれど、別に怪しい物を、發見しなかつたといふことだ」

「それは、さうでせう。苟くも、間諜でもやらうといふほどの男が、迂闊に、手荷物なぞから、足の付くやうなことはしてゐないでせう」

楠本は士官の迂闊さを嘲りでもするやうに、冷笑を面に浮べながら言ふのであつた。

つまり、彼の眼と、そして、唇とが、人を嘲弄するもののやうに滑らかに動きかけるのであつた。

「なるほど！ さう言へば、或ひは、そんなものかも知れない」

士官は、感心したやうに反り返つた。

「しかし、おまへも、彼と同じ日本人でないか。それで居ながら、同じ日本人の秘密を、我々に密告するといふのは、チト、受取りにくい話だが、一體、どうしたといふのだ」

「左樣、僕も日本人です。しかし、あの男が若し、日本の間諜であつたなら、或は、舌を抜かれるやうな拷問に遇つても、僕は、しやべりはしないでせう。しかし彼は、滿洲國の間諜ではありませんか。苟くも日本人たる者が、利益のためとは言ひながら、滿洲國あたりの走狗に甘んじて、その手先を働くなんて、實に唾棄すべき奴です。それが、僕の氣に入らない！」

楠本は、いかにも憤慨に堪へざるものの如く、眉を揚げ、聲を震はして、いつかど、憂國の志士を氣取つて演説するのであつた。

彼は、なか／＼芝居を打つことが上手であつた。

新京 中谷時計店

日日案內
三行 一回金九十錢
五行 一回金一圓三十錢
十行 一回金一圓八十錢
住名在社 一回金千
御申込みは電話三一二〇〇番

下宿 お世話は新日館 電話三八〇二番へ

日・獨・露文 タイプライター 及飜譯 日川町電二三八七番

ガレ 一夕向貸家あり御希望の方は寶什行 電話三七三二番

貸室 純歐風アパート 大陸別莊 室町四ノ七、三井洋行向側

産婆 姙婦御手ぜまの方は御希望に依り出張致します 梅ケ枝町四丁目電話三三四一番 冷島サク

親切な藥屋は 中央藥店 吉野町二丁目 電話三三八一番

金融 歡迎 日賦・月賦 入船町二の三 電四七九六番 三光社

銅版凸版 北滿製版所

質 本店大連 貸出勉強 保管確實 流質品安賣 祝町三丁目七四 博多屋

新京キネマ 電話三〇六八番
二十三日より 日活全發聲映畫
「丹下左膳」
原作 林不忘　脚色・監督 伊藤大輔　撮影 酒井宏
主要配役
丹下左膳 大河內傳次郎
柳生源三郎 澤村國太郎
同對馬守 阪東勝太郎
鼓の與吉 山本禮三郎
司波十方齋 市川小文治
峰丹波 高勢實乘
高大之進 寺島貢
安積玄心齋 寶川延一郎
將軍吉宗 南部章三
お蓮 伊達里子
お登勢 五月潤子
原作 菊池寬
「蒼眸黑眸」
鈴木傳明 市川春代 主演

長春座
廿三日封切 毎日晝夜
松竹下加茂特作 冬島泰三原作、脚色監督
劇界の王者中村鴈次郎の愛孫 林敏夫 入社第一回主演映畫
オール・サウンド版 白虎隊血涙史
初陣
特別賛助出演 林長二郎 阪東好太郎 高田浩吉 尾上榮五郎 坂東橘之助 小藤田正一 高尾光子 花岡菊子
若人の映畫界に於る初陣を皆樣御勵まして下さい
理想の良人 松竹蒲田特作 吉屋信子女史原作
都新聞評に曰く婦人向な映畫であり相當泣かすところがある原作の持つ味も可成り出ておると
松竹共營 長春座

診療科目
盲腸炎、痔疾、脫腸、骨疾患
淋巴腺炎、化膿性諸疾患
淋菌性疾患、梅毒性疾患
（入院隨意）
大森醫院
新京梅ケ枝町 電話四七四三番

責任を以つて推奬出來る
セメントと石炭の着色劑
耐久不變色 無毒性 鑛物性顔料
『岩城セメントカラー』
容器一封度、五封度鑵入
カタログは御申越次第進呈
新京總代理店 和成公司 電話四七九〇番

株式會社 正隆銀行 本店大連 頭取 安田善四郎

北鮮經由東京へ!! 大阪へ!!
―敦賀より東京へ國際列車―
滿州丸 雄基・清津出帆 毎六・十六・二六日（月三回）
天草丸 雄基・清津出帆 毎二・十二・二二日（月三回）
北日本汽船株式會社 代理店 北鮮運輸

謝恩 舊年末景品付大賣出し
一月二十五日ヨリ 二月十八日マデ
新春劈頭ノ 豪華陣 大寶引キ
コレコソ皆樣ノ御家庭ヘノ嬉シイ御便リト存ジマス
別ニ
各種新製品產地ヨリ特ニ春ノ大特價品トシテ各部ニ山
積シテ御來店ヲ御待チ申シ上ゲテ居リマス
御買上金三圓毎ニ福引ニテ景品呈上御買上金五拾錢毎
ニ補助券呈上景品券ハ二月十八日マデ有効デ御座イマ
ス
御進物ニハ是非商品券ヲ
日本橋通 新京百貨店 電話三一一六一・四八七六番
營業時間 午前九時ヨリ 午後九時マデ
廿九日休業

林新陸相に
期待される人事刷新
國策方針は踏襲不變とみらる
溫情主義を打破

〔東京國通〕陸相更迭に伴ひ陸軍省内の次官、局長等の人事は議會開會中でもあり直ちには何等異動は行はれざる意向である、殊に林大將は荒木陸相並に新教育總監眞崎大將とは從來からこの非常時局に關する内外の國策遂行に就ては認識を一にし、之に對する陸軍の諸方針に就て完全な意見の一致を見て居るので林大將は荒木陸相の方針を大体踏襲して進むものとみられてゐるが、只陸軍を統の人事刷新に就ては從來部內から荒木陸相の溫情主義による優柔不斷に就ては非難も多いので、その點は新陸相の手腕に期待を懸けられてゐる

部內の人望を一身に
林大將の經歷

〔東京國通〕荒木陸相の後任に決定した林銑十郎大將は明治九年二月石川縣に生れ、同廿九年陸軍士官學校を卒業、次で卅六年陸軍大學を卒業、大正十五年陸軍中將に任ぜられ、昭和七年陸軍大將に昇進し、現在に至つた、其間參謀本部員、漢口駐剳司令部附步兵第五十七聯隊長、陸軍士官學校長、步兵第二旅團長、陸軍大學校長、朝鮮軍司令官等を歷任、最に朝鮮軍司令官當時早くも有力な陸相候補であり、非常な人格者で陸軍部內の人望を蒐め溫健着實且つ果斷を以て知られてゐる、曾つて國際聯盟の軍事委員としてフランスに駐剳したこともあつた

後任陸相は
內外に好影響
對議會策も多少變更の要あり
民政黨の觀測

〔東京二十二日發國通〕民政黨では陸相更迭の結果內外時局に如何なる影響を及ぼすかを重視してゐるが、これは後任陸相たる林大將が自己の思ふ儘陸軍部內を統制することが出來るか否かに依り決せられる問題であつて今日直ちに見透しをつけることは困難であるが大体に於て陸軍の首腦部としては現內閣を持續せしむることにより「陸軍」が既に主張せる諸政策の實現を期せんとするに在るを以て假令陸軍の大黑柱荒木大將が陸相の重職から退いても齋藤內閣の運命には何等影響無く且林後任陸相は部內崇拜の的となつてゐる人物であるから齋藤內閣の內部から惹起する所謂內部的危險は減少されることゝなり、又林新陸相としては荒木前陸相時代の如く青年將校の意見なり主張を政治上に具現する責任が比較的輕い立場に在り、從つて部內を統制する事は最も適任者だから五・一五事件發生以來の社會的不安は一掃されないまでも相當程度まで緩和され又國際政局に非常な好影響を與へ、平和手段に依る外交工作を容易ならしむる事となり我國の國際關係は急激に好轉するものではないかとみてゐる、尙對議會策に就ては休會明け議會に於て軍規振肅問題を携げ可成痛烈な質問を試み軍部の反省を促す方針であつたが其當時の責任者たる荒木大將が陸相の地位から退いた以上折角の「銳鋒」は挫かれ後任陸相を追及するのでは餘り氣乘り薄となるので從來の對議會策に相當の變更を加へる必要に迫られてゐる

林陸相の親任式
廿三日行はせらる

〔東京國通〕齋藤首相は廿二日午後四時四五分參內、御荒木陸相辭任に伴ふ後任に就き上裁可を得た結果、廿三日午前九時左の如く親任式を行はせられることゝなつた

陸軍大將從三位勳一等　林銑十郎
任陸軍大臣

陸軍大臣　荒木貞夫
依願免本官

次で敎育總監親補式を左の如く行はせらる筈である

陸軍大將從三位勳一等　眞崎甚三郎
補敎育總監軍事參議官

最後の掃匪へ
三角地帶及瀋海沿線の殘匪
滿洲國軍が討伐開始

〔奉天國通〕絶えざる日滿軍の討伐に今は殆ど三角地帶方面の匪賊は其姿を沒しつゝあるが、尙郡匪、鄭海、劉景文系の殘匪潛伏し警備力の手薄に乘じては村落を橫行してゐるので、奉天省警備司令部では于芷山上將自ら混成第三旅のキカを率ゐてこれが徹底的剿滅を期すべく二十二日行動を開始した、尙混成第六旅も其管各縣に潛伏せる紅匪團、救國軍、訪及、蘇子餘、老長青等の掃蕩のため郡本良支隊干殿斌支隊于澤浦支隊を夫々編成し、右三角地帶の討匪行と併行して瀋海沿線の匪賊討伐を開始した

中央の虛に乘じ
福建に積極的進入を開始

〔上海廿二日發國通〕中央軍が十九路軍討伐南下の虛に乘じ共產黨軍の大部隊が福建省へ積極的進入行動を起した爲中央側は極度に狼狽してゐる

福州人民政府
漳州退却

〔上海廿二日發國通〕福州人民政府は漳州に移轉再起を圖つたが、南京軍の急迫に堪へず十九路軍の敗退と共に西南方に退却、漳州には再び青天白日旗が掲揚された

中央軍續々
進擊開始

〔上海國通〕十九路軍の閩南死守に對し中央側は將鼎文をして第三、三六、八、八七、八八の五個師を率ゐる泉州、漳州に向け進擊せしめつゝあり中一個師一萬二千は海路既に厦門に到着した模樣である

張學良
河南綏靖公署主任に決定

〔奉天國通〕張學良の歸國に就ては內外の複雜した事情により未だ確定を見なかつたが本日當地に達した情報によれば蔣介石氏は汪精衛氏の意見を採用し、學良の北上を斷念し學良を河南綏靖公署主任に任命するに決定した、又現職に不滿を抱いて居る王樹常を河北省主席に再任し萬福麟を安徽省主席に任命するに決定、既に兩名の內諾を得たとの一說によれば商震を河北省主席に任命し、于學忠を南下せしめる筈であるさ、右各省主席の移動說が實現せばこれに伴ふ種々の紛擾の起るのは當然で各方面から注目されて居る

休會明け議會
けふ開會さる
貴族院は午前十時より
衆議院午後一時より

〔東京國通〕休會明け議會は午前十時開會、貴族院で齋藤首相は約二十分施政演說を行ひ、次いで廣田外相が約二十分外交演說する、之に對し二荒伯が思想問題で質問を開始する、午後一時より衆議院會、齋藤首相、廣田外相の演說に續き高橋藏相の財政演說あり數年沈默の民政首腦部床次、町田兩氏の質問が開始される

衆議院の豫算審査

〔東京國通〕衆議院の豫算委員會では二十二日午後一時半より院內交涉室で理事會を開き協議の結果豫算總會に於ける豫算審査は二十六日午前十時より開始し、二月三日より分科委員會に移し豫算案の贊否を決定、十三日衆議院本會議に上程することに決定した

貴衆兩院の現勢

〔東京國通〕廿一日現在の兩院現勢は左の如くである

貴族院

皇族	一八方
研究會	一一〇名
同成會	二四名
公正會	六七名
交友俱樂部	四〇名
同和會	三五名
火曜會	三六名
無所屬	三〇名
（缺員）	六名

衆議院

政友會	二九一名
民政黨	一二〇名
國民同盟	三二名
第一控室	八名
（缺員）	六名

滿鐵辭令

大楡樹驛々手　林寅雄
臥龍泉信號場同　永田正盛
劉子房驛同
陶家屯驛同　養父萬祐
南新京驛同　西澤正勝
同　脇坂利男
新京驛々手を命ず（各通）　馬育東

人事往來

▲玉大中氏（執政府內務官）二十二日午前十一時着吉林から
▲桑厚氏（中央銀行總裁）二十二日午後三時二十五分着哈市から
▲范維寧（北滿鐵路）同上
▲河內二等軍醫（第○○團）以下○○名傷病兵同上
▲新穂中尉以下○○名（關東軍高射砲隊）二十二日午後六時五十五分着奉天から
▲カール、クノール氏（駐日獨大使館附商務官）廿二日午後七時三十分着大連から
▲田代少將（關東憲兵隊司令官）同上鞍山から

廣田外相の
外交方針演說
善隣國交を强調

〔東京國通全愈報〕外相の演說內容は左の如くである

聯盟脫退

私は昨年九月はからずも外務の重責を負ふ事となりまして今日茲に帝國の對外關係に就き所見を開陳することを得るは私の光榮とするところであります、滿洲事變及滿洲國問題に關し帝國と國際聯盟とは東亞に於る平和維持の根本義に就き不幸にして大なる意見の相違がありました爲帝國政府は遂に昨年三月二十七日を以て脫退を通告するの止むを得ざるに至つたのであります、この重大なる決定を致しました際畏くも 天皇陛下には詔書を渙發せられ我帝國の向ふべき進路を明確に宣示遊ばされたのであります、即ち

「今次滿洲國ノ新興ニ當リ帝國ハ其ノ獨立ヲ尊重シ健全ナル發達ヲ促スヲ以テ東亞ノ禍根ヲ除キ世界ノ平和ヲ保ツノ基ナリト爲ス云々然リト雖國際平和ノ確立ハ朕常ニ之ヲ冀求シテ止マス是ヲ以テ平和各般ノ企圖ハ向後亦協力シテ渝ルナシ今ヤ聯盟ト手ヲ分チ帝國ノ所信ニ是從フト雖固ヨリ東亞ニ偏シテ友邦ノ誼ヲ疎カニスルモノニアラス愈信ヲ國際ニ顯揚スルハ夙夜朕カ念トスル所ナリ」

と仰せられてゐるのであります

我が國民にして今後益々協力一致以て聖旨に添ひ奉ることに努力するにおきましては帝國の公明正大なる態度は必ずや世界に徹底するに至り、帝國の前途は實に光輝に滿つ事を確信するのであります、私と致しましても我が對外關係の處理に當り右聖旨を奉戴し世界平和を念とし外交手段により我が方針の貫徹を圖る事に渾心の努力を傾注せんとするものであります、帝國と友好各國との關係は聯盟脫退後に於ても外交上は勿論通商貿易上も一層密接となり親善を加へつゝあるは同慶の至りであります

對滿洲國關係

今私はその內帝國と隣接の關係を有する諸國について最近の外交關係を少しく述べたいと思ふのであります、私は帝國と緊密且つ特別の關係にある滿洲國に於きましては建國以來英邁なる溥執政閣下始め同國政府當局のうむことなき努力と日滿議定書に基く帝國の全幅の援助とによりまして着々とその建設の步を進め諸般の施設漸次その緒に就き殊に治安の維持、產業交通の發展財政の確立及び文教の進展等につき顯著なる成績を擧ぐるに至りました、のみならず同國朝野の熱望する帝制も近く實現せられ、新興獨立國としての國礎も愈よ堅きを加ふるの運びに至らんとすることは獨り滿洲國のためのみならず、東洋の平和、延いて世界平和のため慶賀に堪えぬ次第であります、吾人は今後とも聖旨のあるところを奉戴し、官民相携へて同國發展のために極力寄與せねばならぬと考へて居ります

對支關係

次に帝國政府は東亞に於ける平和の維持につき重大なる責任を感じ、且つ確固たる決意を有するものでありますがこれがためには支那自体の安定が最も肝要なりと思考するのであります

從つて支那は速かにその治安と繁榮とを恢復するは帝國政府の衷心より希望するところでありまして、兩國が常に善隣互助の關係を保つて東亞の平和及び發達に貢獻することは當然の使命と謂はなければならぬのであります、然るに支那の政策を見ますに未だ斯くの如き希望の實現に遠ざかり居りますのは誠に遺憾であります、近來に至り支那政府はその從來採り來れる抗日政策の非なるを悟り、日支關係打開の方針を決定せるやの傳報もありますが、今日までのところ右情報を裏書きすべき具体的事實を認め得ざる情況であります、若し支那にして眞に帝國の眞意を諒解し誠意を現實に示して來ますならば帝國としても之に響應し十分好意的態度を以て之に報ゆるに吝かならざるものであります、目下北支地方は政務整理委員會の統制の下に比較的平穩なる狀態を維持して居りますのは誠に喜ばしき事であります、帝國政府としては滿洲國と同地方々の接壤關係並に北支停戰協定維持の見地等に顧みその治安維持に就ては特別關心をもつものでありまして苟も同地方の治安を紊すが如き事態の發現せざらん事を期待するものであります、又同時に支那に於ける共產黨の活動及び共產軍跳梁の狀況についても帝國政府としても深甚なる關心を以て注意を拂つてゐる次第であります

對ソ關係

帝國とソ聯邦との國交關係を顧みますに大正十四年北京基本條約の成立以來兩國は正常なる國交を續け來り滿洲事變勃發後も相互の立場をよく諒解しましてその間何等問題の發生を見なかつたのであります、然るに近來ソ聯邦の我國に對する態度には若干の變調を呈したるやの觀がありますのみならずソ聯邦は頻りに新聞通信等に依り內外に向つて我國に對する非難の聲を放ち殊に事態の惡化を吹聽してその內治外交上に之を利用するの感あるは誠に意外且つ遺憾とするところであります、由來帝國政府のソ聯邦に對する公正なる態度は滿洲事變以前と以後とを問はず終始一貫して居り國際思想等に於ては根本的に相容れざるものあるに拘らず常に善隣の關係を持續しこの間平和手段を以て懸案の解決に努めたのであります

特に滿洲國の成立後におきましては直接境を接する日滿ソ三國間の國交關係の調整は東亞平和のため極めて必要であるとの信念に基きまして帝國政府は常に之がため努力を續けてゐる次第であります、現にソ聯邦側の宣傳に拘らず我日本軍は實際滿ソ國境において何等新たなる軍事的施設をなし居らざるは勿論六年以來北滿鐵道の讓渡交涉につき帝國政府が滿ソ兩國の間に仲介斡旋の勞をとり來つたのも亦右方針を實行するの趣旨に外ならないのであります、事態斯くの如くでありましてソ聯邦に於ても必ずや遠からず我誠意を充分諒解するに至るべきを確信して居ります、しかして北滿鐵道讓渡の交涉は不幸停頓の狀態となつて居るのでありますが、右交涉も遠からず再開に致らんことを希望するものであります

―以下朝刊―

駐日公使に
沈瑞麟氏說有力

駐日滿洲國公使丁士源氏は過般病氣の爲め辭表を提出した事は既報の如くであるが、中央では其後任選定中で現交通部總長丁鑑修氏說が最も有力視されて居たるも丁總長は北滿鐵路督辦を兼任せしめ現督辦李紹庚氏を交通部次長に任命する事に內定した模樣で駐日公使には現北鐵理事沈瑞麟氏を任命する事に內定したと傳へられてゐる

經濟欄

海外經濟

▲銀塊及爲替

倫敦銀塊 現物	[illegible]
同 先限	[illegible]
紐育銀塊	[illegible]
米英爲替	[illegible]
米日爲替	[illegible]
米支爲替	[illegible]
スチール株	[illegible]
アナコンダ株	[illegible]

▲印棉

現物	[illegible]
一月限	[illegible]
三月限	[illegible]
五月限	[illegible]
七月限	[illegible]
九月限	[illegible]
十一月限	[illegible]
ブローチ	[illegible]
オームラ	[illegible]
ベンゴール	[illegible]

▲上海標金

昨引	[illegible]
高値	[illegible]
安値	[illegible]
步値	[illegible]
本寄	[illegible]

▲上海日本向

第一回	[illegible]
第二回	[illegible]

▲上海倫敦向

買値	[illegible]
賣値	[illegible]

▲上海紐育向

買値	[illegible]
賣値	[illegible]

▲大連金鈔票

現物	●近限	●先限
寄付	[illegible]	[illegible]
步値	[illegible]	出來不申
引上	[illegible]	
高値	[illegible]	
安値	[illegible]	

▲大連上海向 [illegible]

出高 [illegible]

▲大連煙台向 [illegible]

各地市場

▲阪神日米爲替

第一回	[illegible]

▲大阪株式

大株	[illegible]	[illegible]
大新	[illegible]	[illegible]
同紡新	[illegible]	[illegible]

▲同短期

新	[illegible]	[illegible]
新	[illegible]	[illegible]
新	[illegible]	[illegible]

▲大連株式

東鐵	[illegible]	[illegible]
大鐵	[illegible]	[illegible]

▲大阪三品

五品	[illegible]	[illegible]
先限	[illegible]	[illegible]
鐵砂	[illegible]	[illegible]

▲大阪棉花

當限	[illegible]	[illegible]
二月限	[illegible]	[illegible]
三月限	[illegible]	[illegible]
四月限	[illegible]	[illegible]
五月限	[illegible]	[illegible]
六月限	[illegible]	[illegible]
先限	[illegible]	[illegible]

▲大阪期米

當限	[illegible]	[illegible]
中限	[illegible]	[illegible]
先限	[illegible]	[illegible]

▲仁川期米

當限	[illegible]	[illegible]
中限	[illegible]	[illegible]
先限	[illegible]	[illegible]

▲橫濱生糸

現物	[illegible]	[illegible]
先限	[illegible]	[illegible]
當限	[illegible]	[illegible]

▲神戶豆粕

一月限	[illegible]	[illegible]
二月限	[illegible]	[illegible]
三月限	[illegible]	[illegible]
五月限	[illegible]	[illegible]

▲カルカッタ麻袋

青筋	[illegible]
鐵筋	[illegible]
爲替	[illegible]

▲大連特產

●麻袋

現物	[illegible]	[illegible]
二月限	[illegible]	[illegible]
出來高		

●大豆

袋込	[illegible]	[illegible]
一月限	[illegible]	[illegible]
二月限	[illegible]	[illegible]
三月限	[illegible]	[illegible]
四月限	[illegible]	[illegible]
五月限	[illegible]	[illegible]

●豆粕

現物	[illegible]	[illegible]
二月限	[illegible]	[illegible]
三月限	[illegible]	[illegible]
四月限	[illegible]	[illegible]
五月限	[illegible]	[illegible]
六月限	[illegible]	[illegible]

●豆油

現物	[illegible]	[illegible]
二月限	[illegible]	[illegible]
三月限	[illegible]	[illegible]
四月限	[illegible]	[illegible]
五月限	[illegible]	[illegible]

●高粱

現物	[illegible]	[illegible]
一月限	[illegible]	[illegible]
二月限	[illegible]	[illegible]
三月限	[illegible]	[illegible]
四月限	[illegible]	[illegible]
五月限	[illegible]	[illegible]

新京市況

特產	現物	出來
大豆	[illegible]	[illegible]
高粱	[illegible]	十二車
小豆	[illegible]	四車
包米	[illegible]	五車

鈔票	錢鈔
鈔票對金票	[illegible]
現大洋對金票	[illegible]
國幣對金票	[illegible]
現大洋對鈔票	[illegible]

コロムビアレコード

新京小唄
愈發賣

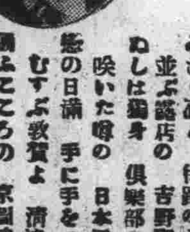

二三吉

A
楠瀨信一作詩
高橋掬太郎補筆
木村能章作曲並編曲

北は興安　南は熱河
間を流るゝ　松花江
五色彩る　霞のなかに
仰ぐ御旗よ執政府

みどり滴る　街路の並木
並ぶ商店の　吉野町
ねしは獨身　俱樂部の花よ
咲いた噂の　日本橋

戀の日滿　手に手をとりて
むすぶ敎賀よ　淸津港
誰ふところの　京圖線も
やがてうれしい二日旅

四季の眺めは　西公園よ
あやめ咲く池　瓢池
京みスケート　平和の集ひ
樂土安民　潭月樓

唄　藤本二三吉
三味線　小靜　富奴
和洋樂　伴奏

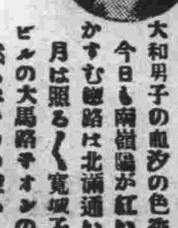

松平晃

B
新京滿作詩
高橋掬太郎補筆
木村能章作曲並編曲

新京花だよ滿洲の都よ
咲いて匂ふて何時までも
ポプラ並木を
馬車で驅けりや
肩にこぼれる桃の花

仰ぐ青空力と熱の
繁盛なるなる新市街
ペーヴメントを吹く微風
露西亞娘の瞳が可愛い

大和男子の血汐の色香
今日も南嶺陽が紅い
かすむ經路は北滿通い
月は照る〳〵寛城子

ビルの大馬路ネオンの銀座
燃るペチカの戀心
日傘繪日傘　叔々祭
逢てうれしい人もある

唄　松平晃
コロムビアオーケストラ伴奏

即位大典の佳日に 協和會の催し

王道と五族協和の精神を徹底

溥執政を皇帝に仰ぐことになつた滿洲國は北はアムール河の畔から南は萬里の長城の頂きに至る迄蒼生悉く帝政を謳歌せざるなく、三月一日の御即位を待ちこがれてゐるが全國に教化網を張る協和會はこの機會に王道主義、五族協和の精神を徹底せしむべく左の如き記念事業を計畫した

一、協和會館を國都新京に建設し、國民的大集會場たらしむ

二、新設各都市の中央部に民族協和記念塔を建立し、五族協和のシンボルたらしむ

三、各主要都市の適當の場所に「協和會の森」を造り民衆の慰安所たらしむ

四、全國農村にも適當なる記念施設を行ひ協和精神の誘導に努め、即位式典、各地の慶祝大會の實況をフイルムに納め巡回活映會を催す

即位大典記念映畫 シナリオ研究中

滿洲國政府では三月一日の曠古の大典を永久に記念すべく大典に關する記録映畫を撮影する事となり目下そのシナリオに就て研究中であるが此の映畫には帝制實施に至るまでの瑞兆一、二を取入れ二十日正式發表の情景大典準備の進行狀況即位式當日の歷史的シーン、其他各地に於ける慶祝大會の模樣、三千萬蒼生の歡喜等が織り込まれる筈である

新帝の賜餐は 三月二日正午

三月一日の即位大典を終らせられた新皇帝は同二日正午より皇居勤民樓上に於て鄭國務總理以下各部總長、院長、各省長、各省警備司令官、江防艦隊司令官其他特任官以上四十餘名を召され、唯一の承認國たる日本政府の代表者菱刈全權大使以下軍大使館首腦者も列席し賜餐を行はせられることゝなつた、尚當日は皇居內に設けられた大食堂に於ても中央政府の簡任薦任官を召され、地方官吏に對しても夫々省縣公署を通じて賜餐がある筈である

帝制實施に鑑みても 米國が滿洲國を承認すべき理由は明かだ

モーニング、ポスト紙主張

【ワシントン廿二日發國通】今朝のモーニング、ポスト紙は、その社說欄に於て米國が滿洲國を承認すべき時に逢したことを主張して左の如く述べて居る

滿洲國には今回帝制が實施せられ、溥執政が帝位に即かれることになつたが滿洲國は既に二個年間存立を續け、明かに今後も存立すべく、承認の理由は明白である、若し滿洲國にして平和を意味するならばそれは又啻に日本に對してのみならず、世界の他の諸國に對しても亦通商を意味するものである、故に吾人はスペイン共和國を彼の如く早急に承認した米國政府が今や滿洲國をも亦承認するの已むなき時機に逢したものではないかと思惟する

全國治安維持盡瘁者に 酒肴料下賜

新帝は來る三月一日の即位式擧行と同時に、建國以來國內治安維持に盡瘁した全滿三十萬の滿洲國陸海軍人並に警官に對し酒肴料として金一封を御下賜される趣きである

增岡中佐 廿二日着任

今次の異動で關東憲兵隊司令部附に榮轉した前奉天憲兵隊長增岡中佐は廿三日午後七時半のハトで着任することになつた

東邊道巡閲の 田代憲兵隊司令官歸京

東邊道方面の管下憲兵隊を巡閲せる田代憲兵隊司令官は谷口憲兵大尉帶同廿一日午後七時半ハトで歸京した

三人組の 拳銃辻强盜

二十二日午後八時ごろ新京附屬地外執政府西方で三人組の拳銃辻强盜が現はれ通行中の客馬車夫を脅ひ現金二圓五十錢を强奪逃走した、屆出により首都警察廳で犯人捜査中である

滿電バス 轢く

二十二日午前十一時四十分ごろ伊通行き滿電乘合自動車京第四十號を運轉手林泰四郎氏が運轉し新京から西南約四十五キロ大南屯に差懸つた際路上遊戲中の滿人男兒十歲を轢き飛ばし即死せしめた、屆出により新京總領事館警察部から原警部は廿三日現場に出張檢證を行つた

谷口釜山署長 首都警察廳警務科長の後任

過般の首都警察廳の大整理によつて目下空位となつてゐる警務科長の後任については特務科長江川四郎氏を拔擢すべしとの論あつたが同氏は手腕力量において缺くる處なきも警務科長としては未だ若過ぎる嫌あり民政部警務司においても愼重銓衡の結果現在朝鮮釜山署長谷口慶弘氏に決定氏は近く釜山發來任の豫定である

京都派書畫の展覽會ひらく

本社後援で來る廿七、八兩日 太子堂で即賣もする

前年京都より進出せし新市街永樂町二丁目增三洋行美術部では京都平安美術俱樂部との共同主催本店後援の下に京都優秀作家數十名の書畫作品百餘點を最も大衆奉仕的に來る二十七日(土曜)二十八日(日曜)の兩日市內太子堂を會場として右美術展即賣會を開催する事となつた、京都優秀作家の紹介の意味をもつて頗る廉價に提供せられ最も周知期待せらるゝよ

□

達磨	絹本	句佛上人
白梅	同	同
青仙詰	同	同
同	額面	同
蓬萊山水	絹本	昇僊
清水寺	同	同
月下吹笛	同	同
老松小禽	同	同
七福神	同	梅溪
旭波	同	竹波
林和靖	同	大觀
櫻花小禽	同	清香
老松	同	牧羊
美人	同	光豐
富士山水	同	啓牛
管公	同	秀湖
猛虎	額面	翠岩
鶴	同	華峰
書	屏風用	弘雲

外七十餘點に屏風衝立類二十餘點何れも見事な出來榮への優良品揃ひである、尚同美術展で購入品は增三洋行表裝部に於て特に二割引で仕上する筈であり且希望によつては月賦販賣にも應ずる由であり好條件大衆的書畫展故に頗る會期こそ期待せられてゐる

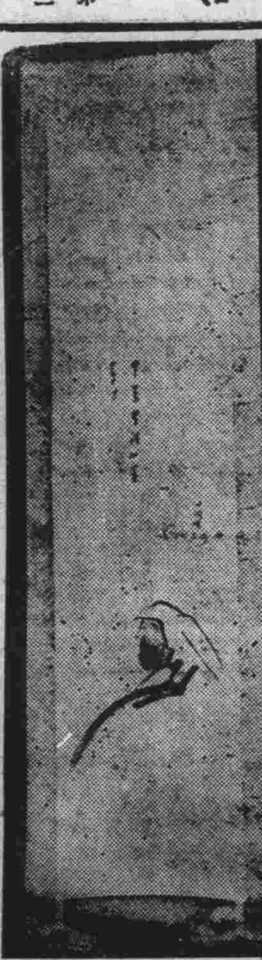

【寫眞は句佛上人の眞筆】

輕油動車と 列車入換え運轉

最近著しく輕油動車利用乘客が增加して午後二時新京驛發上り第三百五十列車の如きは各驛で相當の乘遲れ客があるのでこれが緩和策として二十四日から新京、四平街間の列車運行時間表を改正する、即ち新京驛午後七時四十分發の第三十六列車に輕油動車を使用し午後二時發の第三百五十列車には二、三等客車手小荷物車を連結して運轉すると

京圖線の 三等寢台復活

京圖線第五十一、五十二列車は去る五日線路事故以來寢台車營業中止中でこの程一、二等寢台車は復活營業したが三等寢台車は今なほ營業中止中の處いよ〳〵二十一日からこの三等寢台車も營業を開始することになつた

縣財政事務 講習會

民政部では地方各縣の財政確立を圖る意味に於て縣財政事務に關する講習會を行ふに決し、去月來準備中だつたが愈よ二十二日の延吉縣に於ける講習會を皮切りとし、約三ケ月に亘り新京、吉林、ハルビン、綏稜、依蘭、海倫、チチハルの八ケ所に於て全滿八十一縣の財務關係官吏、副參事官を召集し縣財政事務取扱の講習會を開催する事となつた此の結果從來諸規則の解釋の不統一のため稍もすれば滯滯に陷り勝ちであつた財政事務の圓滑が期待されて居る

天然痘續發で 列車乘客に注意

傳染病患者取扱ひには嚴重で常に周到な注意を拂つてゐるが最近天然痘が沿線に猖獗して來るに從つて天然痘患者を各驛で氣附かず乘車させ更に車內で發見しても機宜の處置をとり得なかつた遺憾な實例があり、天然痘はなほ猖獗の傾向にあるので各驛及び乘務員では防疫事務取扱ひ手續を嚴守して今後かゝる患者の乘車を未然に防ぐことは勿論車內で發見の際はこの取扱ひを誤らないやうに努力しつゝある

新京署管內 種痘施行

新京總領事館署では五日から向ふ三日間同署講堂で午前九時から午後三時まで管內內鮮人に對し臨時種痘を施行することになつた日割は左の如くである

五日 料理店及飲食店營業關係者
六日 料理店飲食店營業者を除く營業者
七日 一般居住者

不逞の徒 蠢動說

當局嚴重警戒

朝鮮獨立運動の首領李青天一派は目下黑龍江省東濱縣方面にあつて奉天省桓仁縣の梁隨原と連絡をとり三月一日の盛典に暴動を起さんと畫策し、部下六十名を五名一組とし各地に潜入せしめ、黨員の擴充に努めてゐるとの報告あり、當局では嚴重之が警戒に當りその行動を監視してゐる

新京金融組合 十二月中の成績

新京金融組合十二月中に於ける成績左の如し

組合員數三四七名前月に比し二四名增加、口數一、七四四口前月比一一一口增加受入高四萬三千五百七十大圓九錢掛戾高五萬五百十六圓八十五錢月末現在高八萬三千四百十六圓四十市錢前月末現在高九萬三百五十七圓二十一錢に比較し六千九百四十圓七十六錢減

ソ聯領金鑛に 暴動勃發

【ハルビン國通】某機關への情報によれば、アムール江岸トーゴー砂金鑛(ソ聯領內)に從業員暴動勃發し、幹部二十名は虐殺された、尚はソ聯當局は事件を重大視し、直に原因經過の調査を行つて居る

公衆の利便を考へ 新京局大改造

切手賣口を二ケ所に

小包の引受、受渡、支拂も新設

新京郵便局では窓口の輻輳を避けるため既報の如く最も公衆の多く押しよせる切手の賣口を二ケ所にすることゝしてゐたが廿一日切手の保管箱が到着したのでいよ〳〵二十三日から切手の窓口を二ケ所にし公衆の混雜を緩和してゐるが尚目下の小包拂りのところは引受、受渡、代金支拂ひ場所の窓口が一ケ所となつてをり而もその窓口が甚しく狹隘なため事務の能力があがらず從つて公衆の不便も一通りでないので近く窓口を奧にひろげて窓口を、引受、受渡、代金支拂の三ケ所に別け更に公衆の出入口を中央寄りに面した方につけ、現在の出入口と二所にする計畫でこれも近く實現することゝなつてゐる

昨年中の 葉書と切手の賣れ高

昨年中に新京郵便局で賣れた葉書は百五萬五千七百十六枚三錢切手百八十一萬九千七百七十一枚で、切手は通信以外にも使用せられてゐるが內地との通信が多い關係上通信は概して封書によるものが多く內地に比べて葉書の使用者は少いやうである

東京大相撲 千秋樂

【東京國通】千秋樂の大相撲中入後勝負は左の如し

(勝)
太刀若 もたれ込み 九州山
若瀨川 うつちやり 鯱ノ里
土州山 うつちやり 出羽ノ花
和歌島 小手投げ 小野錦
銚子灘 押出し 香神山
綾昇 突落し 太郎山
大浪 押出し 吉野岩
綾櫻 素首落し 巴潟
瑞光山 うつちやり 双葉山
松前山 出し投げ 新海
寶川 腰捻り 出羽嶽
鏡ノ浦 突落し 旭川
筑波嶺 つり寄せ 錦華山
鏡岩 つり出し 大邱山
外ケ濱 押出し 古賀ノ浦
これより三役
幡瀨川 小股すくひ 能代潟
清水川 寄切り 大潮
武藏山 寄倒し 男女川

斯くて優勝カップは九勝二敗の男女川が獲得し、次場所の大關も確定した

梅若流鶯風會 初謠會

梅若流鶯風會の新年初謠會は來る二十八日午前九時から錦町日本クラブ白菊町會館で催す來聽を歡迎すると

番組
神歌 梅田富三郎
老松 香取政夫 鈴木泉
田村 尾瀨力 川添勇作
羽衣 橋本新滿 高木又一
弱法師 松島夫人 鈴木善七
香取夫人 松島夫人
高木又一
絃上 香取政夫 吉村寧儀 川添勇作 尾瀨力
俊寬 坂本通一郎
山姥 鈴木重義 香取政十
草紙洗小町 香取夫人
角田川 坂本德一郎 鈴木泉
番外 藤戶
仕舞 梅田富三郎
熊野 今村靜
笠の段 池田味子
清經 香取政夫
玉の段 梅田朝晃
附祝言

基督教講演會

講師 日本神學校長 村田四郎氏

今夕七時より中央通九番地新京日本基督教會堂に於て村田先生の「基督に於ける神」と題する講演がある筈、尚明廿四日(水)午後一時より同所に於て特に婦人のため「審判の座に立つ者」と題し講演あり、又同夜同處に於て「基督に於ける贖罪」と題する一般の講演ある故、奮つて御來聽を歡迎する

技藝講習終る

既報吉野町五丁目一番地の基督教女子青年會で始めての試みとして技藝講習を二十三日から開始した、市內各家庭婦女子間に相當期待されてゐただけに初日の二十三日も定刻九時半には早くも會員數名現れ、講師柴田美惠子孃は流石に美術學校仕込みだけあつて始めての講習會も程なく三時終了した、なほ同會では更に新しい試みとして婦人の室內體操の講習を斯界の權威者平林廣人氏を聘して近々のうちに行ふと

故星野氏未亡人 主人愛讀書を寄附

昨年十一月末逝去した關東軍交通監督部故星野米藏氏の未亡人喜久子氏は新京から東京に居を移すに當り廿二日星野氏が生前愛讀してゐた七百余圓の高價な書籍を廣く利用されたいと新京圖書館に寄附した

白熱的人氣の コロンビア新譜 小關へ

コロムビアレコードは希望の首途、さらば故郷、スキー行進曲、昭和音頭、非常時日本等次々に新譜發表され更に周知の如く新京小唄も既に著荷し喜ばれてゐるが二月新譜は豫定の如く「會津の馬車」「別れの出船」松平晃吹込に裏面丸山和歌子吹込の「春の乘馬」裏中野忠晴氏の「夢に泣く」の流唄物に浪花節酒井雲の「常盤御前」廣澤寅藏の「次郎長 富五郎」等の一流藥華版各販賣店に入荷し頗る好評盛んな賣行を見せてゐる、尚市內東一條通り小關樂器店電(三)二六一番親切な販賣店を紹介して置く

丹下左膳 新京キネマ

大河內の左膳か左膳の大河內かと謳れるキネマファンが文字通り待望の「丹下左膳」が愈よ新京キネマに二十三日の夜より公開せられた既に定評以上の好評嘖々新京キネマも思ひ切つて引いただけあつて人氣は大したもの豫定の四日間共滿員續きの事であらう、あの傳次郎左膳が當時の白眼を見開き一劍よく萬人を倒す場氣は他に見られぬ場面見逃す事の出來ぬ寫眞である

落しもの

▲吉野町二丁目一六番地立石佐伊落氏二十二日午後九時ごろ自宅から新京驛に客馬車で行き下車の際青色風呂敷包一個在中化粧品若干カルパス五本を忘れた

▲高砂町二丁目八番地片岡松子さんは二十二日午前九時四十分ごろ日本橋通郵便局前で郵便貯金通帳一冊額面五百六十圓を落した

▲老松町京圖寮山崎佐吉氏は二十二日午前六時二十分新京警察署前で現金二十圓余を落した

盜難屆

▲城內西五馬路宮崎梅松氏は二十二日午後零時五十分ごろ日本橋通郵便局の手前ロで現金十三圓在中黑皮製二ツ折財布を切取された

二代いちま

島田髷、振袖お七のこしらへ手ぬぐひを吹き流しにかむりあかい蹴出しの色もなまめかしく、パタ〳〵で舞台の中央まで駈けて來ると、ボーンと時の鐘、思ひ入れよろしく、キツと顏をあげたのをみると二代目いちま姐ちやん、それは去年の暮、軍の四課と記者協會の忘年會の余興の時

×

お孃吉三に扮したものです、お芝居だと三人吉三の中がある大川端庚申塚の場です、女裝の賊お孃吉三、おとせが、やこりや、此金を何となさるいゝえと拒むのを、何ともせぬ貰ふのさ…と、おとせの懷から奪つた財布を自分の懷へ、おとせが川へ落ちたのを見向きもせず逃げて來たところなんです

×

月もおぼろに白魚のかゞり火も霞む春の空つめたい風もほろ醉ひにこゝろもちよくうか〳〵と、浮かれ鳥のたゞ一羽塒へかへる川端で、棹のしづくか濡手で粟、思ひがけなく手に入る百兩、と例の名せりふを巧みに、ほんに今夜は節分か、西の海より川の中落ちた夜叉は厄落し、豆澤山に一文の錢とちがつて金包みこいつア春から縁起がいゝわえ……と、よろこんでると人の足音クルッと裾をまくりあげ、あはてゝ幕へ、嵐のやうな喝采を浴びたものだつた、これがそのいちま姐ちやんであります

ハルビンヤマトホテル 募集
女給仕人 五名
一ケ月純收入三十五圓以上責任保証 本人面談
申込所 三笠町 カフエーライオン

齒科 口腔科 早川醫院
錦町二丁目 電話三二九六番
診療時間 自午前九時至午後五時 日曜祭日 午後休診

食道樂 千鳥 電二〇二八

移轉廣告
今般新京西廣場大和通三十番地ノ新京駐在員事務所ハ左記場所ニ移轉シ從來各方面ト本社間ノ連絡株券ノ取扱等ニ關シ本社業務ノ一部ヲ處理可致此段及廣告候也
移轉先 新京中央通十二番地 本城ビル二階 電話四六〇〇番
昭和九年一月二十一日
滿洲電信電話株式會社

京都優秀作家
書畫美術展即賣會
日時 一月廿七日土曜 廿八日日曜 二日間 午前十時より午後五時まで
會場 新京太子堂
▲大谷句佛上人眞筆、昇僊眞筆、梅溪、竹波、大觀、淸香、牧羊、光豐、啓牛、秀湖、翠岩、華峰、弘雲外七十点
▲特製屏風正銀、中金砂子、弘雲眞筆書花鳥、銀砂子、金襴モミ衝立二十點
主催 京都平安美術俱樂部 增三洋行美術部
後援 新京日日新聞社
●入場大歡迎●

謹告
當會社取締役代表者五泉賢三ハ當會社ノ代表者ヲ辭任シ取締役エー、ケー、ブラウン當會社ノ代表者ニ選任セラレ候爾今當會社ノ提出スル納入見積書及代金受領書ニハ奉天本店ニ於テハ代表者エー、ケー、ブラウン及支配人アイ、アイ、コヴレフスキー又新京支店ニ於テハ代表者エー、ケー、ブラウン及支配人ヘビー、ヂエー、ヂンゾフガ署名致スヘク此段及謹告候也
昭和九年一月十八日
奉天千田通三十九番地
ユーナイチツドモータース株式會社
取締役 五泉賢三
取締役 エー、ケー、ブラウン

慶安異聞 艶魔地獄

(講上演 映畫化) 玉水三郎 (畫)長谷川小信

(百五十三)

惡漢を懲戒(三)

牛込神樂坂の河新へ、雲懸坂の三五郎は好い客の顏で押登つた。

「姐や、中串を白焼にして、山葵醤油で……オツト酒を熱くしてな、三枚だぜ……それから立派なお侍が來るから……此方へ案内して呉んな」

自分の懐が痛まぬので、贅澤な注文した上、自分が亭主役の如く、大きくなつてゐる。

銚子三四本を倒して、輕身だ喉物だと、無暗に誂へた頃、金井牛兵衛はやつて來た。

「オヽ三五郎待たせたの」

「ナア旦那でしたかい。もう待ち草臥れやしてね。ツイ二三本……イツヒヽヽヒ」

「イヤ然りと飲むが可い」

「有難うがす……此處の家は、酒が好いんでね。それに鰻も美味く食はせやすよ。古い家だけにタレが可いや。……オイ姐や、旦那のお膳を早くしねえか」

更に一人前の膳部が出た。牛兵衛も盃を取つた。

「時に旦那、お願ひしやした事はどんな御都合でしたらうね。エヘツヘツヘヽヽヘ」

牛兵衛は大きく頷き、

「オヽ其方申す如く、用達道はすが……其前に一寸尋ねたいは、其方駿府へ參ると申したな」

「ヘイ左樣で……」

「駿府には幾日位、滯在致す見込みか」

「ヘイ、友達の野郎に會ひやしてね。都合次第で小商なひでも始めて、尻を落着けやうかと思ひやしてね」

「本年盂蘭盆の頃までは居らうな」

「エ、七月ですかい、どつち道居るやすよ。今月も、う四月の末、五六と中二ヶ月ぐらゐ、間違ひなくゐやすが、何か駿府に御用があるんですかな」

「盆の魂祭まで居るとなら、其方の望む百金の外に、手當も少々遣はしても可いが……」

「エ、ツ、何と被仰います……あの百兩の外にお手當」

「コレ／＼大きな聲を出すな。何うやら婢が參つたやうぢや」

女中は銚子と、御二三種の肴を持つて入つて來た。

三五郎はソハ／＼として、膝を合せて坐り直した。

「姐や、今大事な話があるんだ、乃公ア旦那に願つてる事があるんで、今が肝腎の時なんだ。お酌は可いから少しの間、遠慮して呉んな」

「ハイ、畏まりました。御用がございましたら、お手を願ひます」

婢の去るのを待ち兼ねて、三五は忙がしげに、

「旦那、何ういふ御用なんですか、私も旦那に御厄介になる許りなんですから、何なりとも御用は、一生懸命勤めやせう」

「オヽ其一言滿足、餘の儀でもないが、駿府の城下町中に、井戸の數が何百何十、酒屋の數が何百軒か、それを調べて貰ひたい」

「これはまた、妙な御用ですな。酒屋の方は俺も好きなもの。町中駈けずり廻つても、調べ上げやせうが……井戸の數とは……」

「此儀は決して人に申すな。唯密り呑み込んで何町に幾軒、何町に何ケ所と心覺えを紙に書附け、それを飛脚で送つて貰ひたい」

「エヽ……雜作もねえ事です。大切りですかい御用は……」

「如何にも此一つ……就ては報酬の百金、之は手當として五十金」

「ヘエ！有難え事で……」

水曜 乙未 六白 破 建築 一月二十四日 舊十二月十日

●一白の人 辛苦鬱積の兆あれども氣を落さず分を守れ 巳さ辛さ亥が吉

●二黒の人 善悪吉凶も無く平凡なる日新計畫は控へよ 丙さ辛さ寅が吉

●三碧の人 信望を落さぬ様身を慎しみ交りを向ぶが吉 乙さ丙さ癸が吉

●四緑の人 疑心暗鬼を生じ萬事手遅れさなる傾向あり 巳さ丙さ癸が吉

●五黄の人 輕擧を慎しみ遠慮深謀の計劃亦は漸進すべし 庚さ巳さ寅が吉

●六白の人 徒らに力を込み張詰めし弦の矢は遂きに離す 辛さ戊さ亥が吉

●七赤の人 口先で利を謀れば後悔あり力をはて進む吉 戊さ癸さ寅が吉

●八白の人 苦心する程の功は無らず家業の衰微を防げ 庚さ亥さ寅が吉

●九紫の人 發展の勢は有れど才能に誇りて隙を生ぜん 巳さ丁さ寅が吉

大阪商船

門司、神戸(大阪)行 ×三等船客設備船 (午前十時大連出帆)

香港丸	一月廿四日
うすりい丸	一月廿六日
ばいかる丸	一月廿八日
亜米利加丸	一月三十日
はるぴん丸	二月一日
×たこま丸	二月三日
うらる丸	二月十四日
×しあとる丸	二月二十日

●切符發賣所 滿鐵沿線主要各驛及各地ジャパン・ツーリスト・ビューロー

船車連絡案内所 船車連絡切符(往復切符ハ汽車二割引、汽船一割引、通用期間二ケ月)

大連、門司、神戸間乘船切符(往復切符ハ復路運賃二割引通用期間三ケ月)

●專屬荷扱所 各地國際運輸會社支店

大阪商船株式會社 大連支店 電話四一三三七番

奉天出張所 電話四〇八九番

新京出張所 電話二二二六

新京警察署告示第一號

臨時種痘施行ニ關シ左記ノ通新京警察署長ヨリ告示アリタルニ付テハ該當者ハ種痘及檢疫ヲ受クラルヘシ

昭和九年一月十九日

南滿洲鐵道株式會社

新京地方事務所長 荒木章

新京警察署告示第一號

痘瘡豫防ノタメ來ル一月二十二日ヨリ左記ノ通臨時種痘ヲ實行ス管内居住者ハ當日午前九時三十分ヨリ午後三時迄指定場所ニ於テ種痘(定期種痘該當者ハ種痘及檢痘)ヲ受クヘシ

但痘瘡ヲ經過シタル者ハ此ノ限ニ在ス

昭和九年一月十九日

高山新京警察署長

記

一、種痘ヲ受クヘキ者

一、未タ種痘ヲ受ケサル者

但シ生後九十日未滿ノ者ヲ除ク

二、既往三個年以内ニ種痘シタルコトナキ者及種痘シタルモ不善感ナリシ者

二、種痘日割

種痘月日	自午前九時半至午後三時 場所	施行區域	場所	施行區域
一月二十二日	同 室町小學校	同上兒童	地方事務所	同上從業員
二十三日	同 西廣場小學校	同	市公署	同
二十四日	同 高等女學校	同上學生	驛	鐵道事務所從業員
二十五日	同 普濟學校	同上兒童	同	同
二十六日	同 永樂學校	同	警察俱樂部	警察署員
二十七日	同 新發屯俱樂部	一般	香郡仙	滿人接客業者
二十九日	同 太子堂	同	電話局(午前)郵便局(午後)	同上從業員
三十日	同 同	同	商業學校	同上中學校生徒
三十一日	同 同	同		

三、檢痘

定期種痘該當者ノ種痘後六日乃至八日ノ期間中ニ細菌檢查所ニ於テ檢痘ヲ受クルコト

譯文

新京警察署告示第一號

高山新京警察署長

佈告事茲因豫防痘瘡起見定於二月二十二日起施行臨時種痘管内居住者一体須於該日早九點半起晩三點之間在所定場所接受種痘(該當定期種痘者須接受種痘以及檢痘)但生過痘瘡者不在此内

昭和九年一月十九日

應接受臨時種痘人

一、曾未接受種痘者

但除生後未過九十日

二、種痘後已満三年者以及種痘而不善感者

耳鼻咽喉科專門

(入院隨時)

新京梅ヶ枝町四丁目二番地(領事館前東三條橋角)

公主堂

三井耳鼻咽喉科院

院長 醫學博士 三井忠

電話二七〇三番

見習看護婦入用

專門店

半ゑり 化粧品 婦人用品

新京日本橋通 力商店 電話二〇八三番

今春流行新柄

豐富着荷陳列

吉野町二丁目

久 村岡呉服店

電話二二四番

酒界の王座

清酒商標 ウヨテキフ

曙町二ノ二三

電話三八〇八番

森川新京支店

銘酒黒松白鹿

清酒菊正宗さはのつる

明ルキ家ニ保險アリ

生命保險の御申込は

保險界の驚異！ 最高率五分累加配當實行の帝國生命に御決め下さい

帝國の新種養老は何れの保險と御較べ下さつても一番優良で最も有利で御座います

電話で御申越し下さい、當地駐在の社員が御伺ひして懇切に御說明申上げます

改正約款、保險案内書パンフレット贈呈いたします

富士町二丁目

帝國生命保險代理店

西村洋行

電話二一〇一番

營業科目

一、海陸運送取扱營業 二、倉庫及金融 三、代辦及保證 四、勞力請負 五、委託販賣 六、前各項關係一切業務

國際運輸株式會社 新京支店

電話

二五〇四 支店長室 支店長代理
二九三一 庶務係
三三〇一 倉庫金融係
三一一三 東支線發著係
三三四六 經理係
二六六五 小口發送(南嶺吉長吉敦)市内運搬
二四八五 専用線荷役所
三〇五九
四九六三 宿直
三六三八 専用線荷扱所
二五一〇 日ノ出町倉庫
三三九一 馬車部
三一一五 華工事務所
二九一六 寛城子荷役所
三一八六 材木線詰所
三三七九 支店長
二七四三 作業係主任宅

新京名物

風月饅頭

戸外の寒さ!!! 感じさせぬ暖かな喫茶のお立寄り下さい

お進物におやつに大評判の風月饅頭をお試食願ひます!!

風月庵

新京永樂町三丁目 電話三二六〇番

會席御料理

大連西検番

永樂支店

電話二一七九

吉野町三丁目五 長春座裏

防備 黒死病

(強烈殺鼠劑)

猫イラズ

鼠族ハ恐ルベキ黒死病ヲ誘導スルノデアルカラ此強烈ナル殺鼠劑ヲ以テ鼠族ヲ殺除セネバナラヌ

十錢ノ殺鼠劑ハ優ニ二百五十疋ノ殺鼠カアリ

本舗東京 成毛商店

各處藥舖全有

品質本位

新京中央通

やまき呉服店

電話三八〇五番

花も實もある……朗らかなホール！

▲美人揃ひのウエータ連のサービス振りを御覽下さい▼

三笠町二丁目

カフエーライオン

電話三三七九番

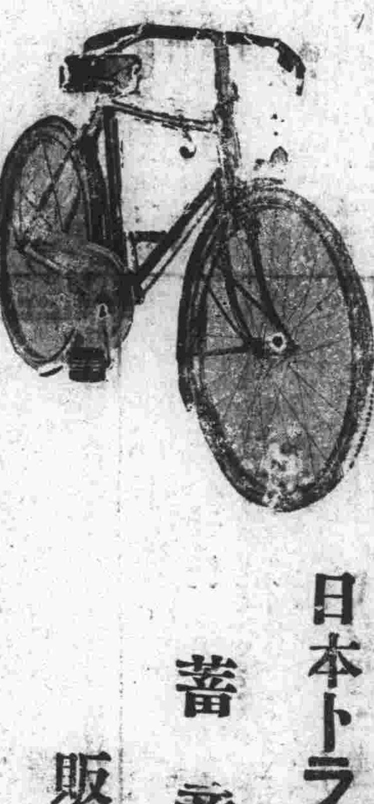

自轉車にオートバイの御用命は――

各種自轉車 オートバイ 特約店

池畑自轉車店

東一條通 電話三四三三番

日本トランス

蓄音器

販賣店

英國製高級煙草

フェデラル

コルク口付

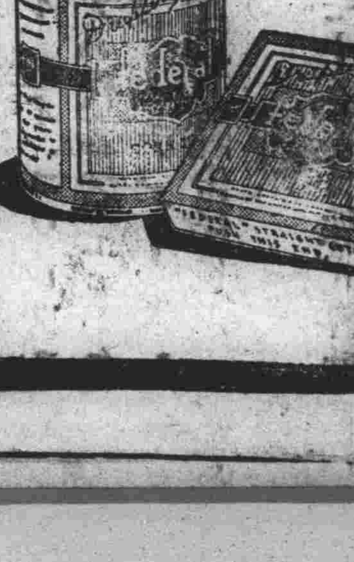

大正九年十二月二十四日 第三種郵便物認可　昭和九年一月二十四日　新京日日新聞　（水曜日）　第三千九百六十五號　（一）

新京日日新聞

定價 一部 金三錢 一箇月 金八十錢 郵稅 一箇月 金十五錢
新京永樂町四丁目一番地 發行所 新京日日新聞社 電話三〇〇三番・五二二三番
發行人 十河榮島 編輯人 松本勇 印刷人 谷啓二郎

齒科專門 日本大學齒科 小島欽郎 小島醫院 東四條通り入 電話 三一四六

廣田外相の演說とその反響

極東に對する認識全く一新さる

滿ソ關係も正道に立返へる

滿洲國で大歡迎

ソ聯政府當局其のアヂ的演說に依つて極東の危機が世界各方面に於て妄信されんとしつゝある折柄、廣田外相の議會に於ける外交演說は日本政府の平和的外交方針を明示せるものとし、滿洲國當路からは非常な歡迎と「好評」を以て迎へられた、即ち日本の外交方針の基調が東亞に於ける平和維持を以て東洋の偉大國たる日本の重大責務なりといふ信念から出發し滿洲國の成育に絶大の支援を與へ、且つ隣接國たる支那ソ聯及び米國に對してはあく迄も善隣關係を強調持續してゆくにある事を明かにした事を明かにした事は建國途上にある滿洲國としてこの上もない好もしき環境裡に自國の育成が導けられる次第であるといふにある、尙又外務當局者間には「舊臘」モスクワに於て行はれたソ聯中央首腦者の外交演說が徒らに煽動的なものであり如何にも極東に危機の妖雲が漲り居るが如く世界に向つて放送されたに比し、今回の廣田外相の演說は徹頭徹尾平和政策を強調せるものである事は極東の情勢に認識不充分な而して極東危機の妄信に陷らんとしつゝある世界各方面の極東に對する耳目を新にし、日本が決して極東に於て危險なる火ヶ弄ばんとするものでない事が明かにされ寧ろ極東の情勢はソ聯の「根據」なき言動によつて紊されつゝあることが明るみに出された譯で、ソ聯が廣田外相の演說に反省するに於ては紛糾勝ちな滿ソ兩國關係も正道に立返へるに至るであらうと外相の演說に對する世界の反響に大なる期待を抱いてある

軍隊發着 けふから明日へ

▲二十四日午後零時四十分飛行〇〇隊〇〇名新京發〇〇へ

▲二十五日午後零時十分着〇〇隊〇〇〇名來京午後八時發〇〇へ

日支關係も斷然好轉せん

鄭國務總理の所感

廣田外相の議會演說を讀して鄭國務總理を訪へば、總理は語る

首相、外相の議會に於ける施政演說を見て日本政府の外交政策が平和主義を基調とするものであることを承知して滿洲國の執りつゝある政策と同一なることを非常に嬉しく思ふ、日本と滿洲國が今後益々緊密を加へるであらうことを確信するが滿洲國の帝制實施後に於ける各國の態度並に中華民國關係の三つである、帝制實施後世界各國が滿洲國を正式承認するに至らざる迄も通商關係を開始するに至るかどうかは將來に殘された非常に興味ある問題である、又滿洲國中華民國關係と共に重大なることは日支兩國關係の恢復であるが自分としては日本が、日本政府が強調するが如き平和政策を推し進めるに於ては必ずや日支關係も遠からずして日滿間の如く共存共榮の實を擧ぐるに至ることを確信する

滿ソ兩國間の時局問題檢討

―施履本代表語る―

〔ハルビン國通〕北滿外交代表施履本氏は時局問題に就き大要左の如く語る

一、ソ聯當局は北鐵ソ聯職員六名の拘禁取調を受けつゝあるを報復手段として在モスクワの滿洲國民廿五名を逮捕したとの報道があるが、之に關する公報は無い、恐らく虛報だらうと思ふ

一、拘禁されてゐるソ聯職員六名が釋放される目睫にさして傳へられてゐるが、本件は愼重を要するので其釋放時期は只今の處不明だ

一、ハバロフスク、ウラジオ、モスクワの各都市に於ける我國の領事館は遠からず開設されるだらう

一、我國に於けるソ聯國商貿易機關が引續き非國的行動がある場合は之が封鎖を命ずると滿洲國外交部がソ聯側に通告したとの新聞報道は嘘だ

一、ソ聯赤軍の滿ソ國境集中に就き我外交部がソ聯當局に對し警告を發したが、又は之が撤退を遂行的に要求したかどうか公報が無いから自分は知らぬ

一、北鐵讓渡問題の東京會談をハルビンに移すとの說も盛だが大橋外交次長の辭職說も嘘だ

一、ソ聯國境官憲が我國の主權を侵して我國領土內に侵入した事件に就きソ聯側は常に斯る事實は無いと主張して居るが我方の國境官憲よりの報告に依れば、ソ聯國境官の我領土侵入は依然として繼續されて居る

一、北鐵の運賃引下げ、同國幣建問題に就き經濟團體は管理局長ルヂイ、同副理事長ハンドウラを罷免すべしと要望してゐるやうだが、問題は只今の處交通部の管轄事項であつて外交問題となつたことはない

非常な心強さ

謝外交部總長語る

廣田外相の外交方針演說に就て謝外交部總長は語る

日本國が極めて複雜微妙な國際關係にある際に當り、本日廣田外相が最も自信ある且明確直截に外交方針を示されたるに對し我滿洲國としては「非常」な心強さを感ずる次第であります、殊に我滿洲國が健全なる發達のため且つ極東平和確立のため國維を賭してまで奮鬪を續けられ遂に一年前には聯盟脫退をも敢行され、又畏多くも御詔書の渙發を見ましたことは我等の記憶に尙新なるものがあります、又去る廿日國務總理より發明のありました樣に近く帝制の實施も決定し、益々國礎定まるのも日本官民の熱誠なる御援助によるものと存じます、我國としましては日本國と「同樣」隣邦との親善關係を一層密にし、極東平和の基礎を鞏固にするため努力を拂ふことに對しては建國當初よりの大方針に何等變ることの無いことを附言致し度いと存じます

內閣は不徹底

陸相受諾の際に於ける

林大將の意思表示

〔東京國通〕林大將は陸相受諾の際格別の條件を附さなかつたが左の如き意思表示をなした

一、荒木陸相提唱の事項は總て部內の總意故自分も全部繼承して實現せんと決意して居るものである

一、見聞によると現內閣は對外對內政策何れも不徹底の樣だが一九三五年の危機に際して遺憾千萬と思ふ

反軍部熱冷却

陸相更迭に關する

政界各方面の觀測

〔東京國通〕陸相更迭の政治的影響に就き政民兩黨並びに貴族院等政界各方面の觀測を綜合するに、荒木陸相の辭職により今議會は相當軍部に喰つて掛らうとしてゐた人々は一般に氣拔けの態で一部に存在してゐた反軍部熱は冷却し議會と軍部の感情的關係は著しく緩和され、之れによつて議會は頗る平穩になつたと觀る向が多く又一般政黨に對しても荒木陸相の勇退によつて不安の空氣が著しく一掃されたとの樂觀的觀測が多い、尤も一部には今回の陸相更迭は軍部側の指導精神及び政府に對する要求に何等の變更をみず政府との正面衝突の危險は決して薄らいだとはいへぬと觀てゐる向もある

「眞日本精神は世界的であれ」

貴族院に於ける二荒伯

質問第一陣を承る

〔東京國通〕貴族院本會議は廣田外相の處女演說が十時五十五分終るや質問の第一陣を承つた二荒伯は直ちに登壇、滿洲事變を契機とする我國民思想が所謂日本精神の發揚に向つて來た事は眞に喜ばしいが、其「所謂」日本精神に根底を有するや否や疑ひがある、眞の日本精神とは世界的でなければならぬ、今日一部の人が說く所の日本精神は此點に缺くる嫌が多々ありはしないか、最近の雜誌其他出版物が徒らに國防思想戰爭思想を吹聽することの非を說き眞實なる日本精神は戰はずして勝つといふ處にあるといふ眞の日本「精神」を自由に延し、我國の理想に立返ることこそ軈て非常時局を打開する事と信ずると述べ、之に對し首相は同感である、國民思想の善導に就ては充分留意してゐると述べた

新陸相林銑十郎大將

孤立外交打破と議會政治擁護

床次氏質問の力點

〔東京國通〕床次氏の質問要點は財政經濟と施政改善等で、檢討した後外交問題に入り自主的立場を宣揚すると共に孤立外交の弊を打破して列國關係の調整を希望し、議會政治の擁護を力說する筈である

衆議院本會議

午後一時開催

〔東京國通〕衆議院本會議は午後一時開催、首相、外相は貴族院に於けると同趣の演說を繰返し次で高橋藏相が財政演說を行つた

滿洲國辭令

敍 任司法部事務官(薦任五等)派 仁

任稅務監督署副署長(薦任三等)派奉天稅務監督署副署長 中澤武夫
任稅務監督署副署長(薦任六等)派吉林稅務監督署副署長
首都警察廳事務官 江川四郎
兼任同廳警正(薦任六等)
同 王肇澄
同 范國珍
兼任首都警察廳警正(薦任八等)
奉天省公署技正 范垂紳
兼任實業部技正(薦任七等)派實業部農林司勤務
監察院事務官 外間政恒
轉任外交事務官(薦任八等)派外交部通商司勤務 北瓜保雄
任新京特別市公署屬官(委任一等)派新京特別市公署總務處勤務 三上憲之助
任北滿特別區公署警正(薦任七等)派北滿特別區公署警務處勤務
熱河省公署理事官 恩麟
派同省公署民政廳長代理 岡田秋夫
任實業部技正(薦任八等)派實業部礦務司勤務
實業部屬官 澤井松太郎
任實業部事務官(薦任八等) 石田又次
任外交部事務官(薦任七等)派外交部通商司勤務 田場盛義
任外交部事務官(薦任八等)、派外交部宣化司勤務 石垣義雄
任外交部事務官(薦任八等)派外交部總務司勤務 薫蔭青
任民政部技正(薦任七等)派民政部土木司勤務
司法部行刑司長
稅務監督署副署長 三浦靖
轉任龍江稅務監督署副署長 早借亨太郎

新陸相の親任式

きのふ取行はせらる

〔東京國通〕天皇陛下には二十三日午前九時十五分、鳳凰の間に出御、齋藤首相侍立の上荒木陸相の辭表捧呈に伴ひ陸軍大臣の親任式を行はせられた教育總監、軍事參議官林銑十郎大將に對し陸軍大臣親任の勅語を賜ひ次いで齋藤首相より左の官記を授けられ、同時に荒木陸相の辭表は聽許された

陸軍大將從三位勳一等功四級 林銑十郎
任陸軍大臣

陸軍大臣 荒木貞夫
依願免本官

尙同時に林大將に對し陸軍省より左の如く發令された

教育總監兼軍事參議官 陸軍大將 林銑十郎
免本職竝兼職

前陸相の方針踏襲

〔東京國通〕林陸相新任後の陸軍の動向は荒木前陸相の根本方針を其まゝ踏襲し、陸軍交迭も三月乃至八月の定期異動以外には行はぬ模樣である林新陸相は荒木前陸相と同樣淸廉潔白公平無私の性格なるし荒木前陸相に缺けた決斷力上有を、少壯將校の信賴は逐次增加の形勢で、隨つて荒木陸相時代の軍部の態度は緩和されんとの一部の期待は裏切られんとせられてゐる

荒木陸相の辭職

米國の注目

〔ニューヨーク二十二日發國通〕荒木陸相辭職の報道は二十二日早曉入電各紙の朝刊第一頁に大きく掲載されたが、時間の關係上各紙とも單なる事實の報道に止り、論評を試みた新聞はなかつた、一般に今後とも日本の內外政策、變更はないものと觀てゐるが荒木陸相の名前が餘り有名なため、特に注目を惹いてゐる

總監親補式

〔東京國通〕林教育總監の陸軍參議官の親補式は二十三日陸相親任式に引續き行はせられ尙同時に荒木大將に對し軍事參議官親補の御沙汰あらせられた

警備會議終了

全警察廳長並國境警察隊長會議は二十二、三兩日に亘つて大同自治會館で開催、民政部より葆次長、竹內總務司長、長尾警務司長以下各科長、首都警察廳長、奉天、吉林、黑龍、熱河各省並に北滿特區警察總長及び各國境警察隊長海邊警察隊長出席、來る三月一日の即位大典に於ける全滿警備方針につき具體的打合せを行ひ、全滿陸海警察を擧げて警務司統率の下に一糸亂れぬ警備網を張ることになつた

人事往來

〔ハルビン國通〕

▲北滿特別區總務司長樋口光雄氏、

▲關東軍參謀末藤中佐

▲電々會社黑河工務所長……午前九時三十分發南下

天氣と氣溫

けふの天氣は北西の風晴、きのふの氣溫は最高零下十七度二分、最低零下廿七度四分

東京 竹內製金庫

國產金庫の始祖 最高權威

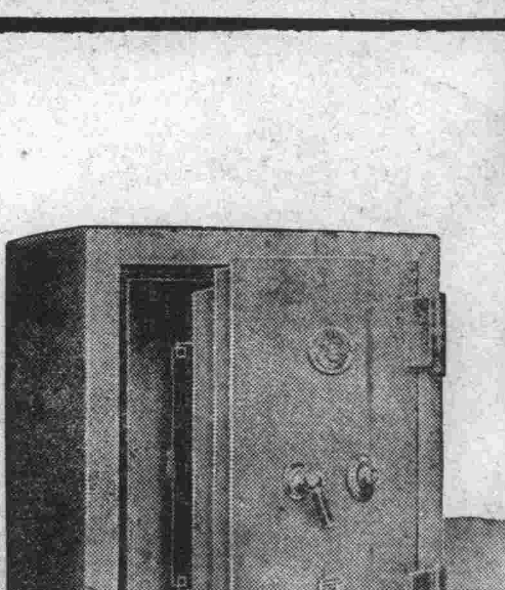

新京日本橋通 株式會社 熊平商行 電話二〇一四番 振替大連五七八六番

晒の白装束一つで 街頭・酷寒征服
「エイッ」の掛聲で萬事解消 寒水行を語る谷脇氏

零下二十五、六度の新京で晒の白装束にパンツ一つで腰は七五三縄で締め白鉢巻のいで立ちで「エイッ、エイッ」のかけ聲勇ましく市内を走り廻る珍妖人じみた男がある、飛び出て見れば晒のヂッペンから足の爪先まで水をかぶつて頭髪にはすでに白い氷がしばりつき單衣のシャツはこちこちに凍つて耳でも鼻でも手足も眞赤に血走つて、知る者をしてアッ！と思はせ男、去る五日から新京にお目見えす、知る者ぞ知る、狂人でもなければ奇妙人でもない、これは城內大馬路八番地滿洲國郵局の北隣に居住する谷脇法顯氏その人である、氏は天台宗修驗道加持祈禱所禪命院の住職で齢將に六十の坂を越えて而も鬼卵も倒す意さ慨で天下泰平、國家安泰、四民安全を祈願して寒水行をやつてゐるのだ、去る五日から二月四日まで三十日をぶつ通し信者、學校、警察、地方事務所、憲兵隊などで氷を交へた冷水を頭からかぶつて水行をやる世にも珍らしい熱心家である、氏を大馬路の自宅に訪へば奥まつた小さな祈禱所で懸命に讀經してゐたが暫く待つて語る

走つてゐる內に目が眞暗になつて道ですり會ふ人が男か女かそれさへ判らなくなります、その時「エイッ」と掛聲かけるとやうやく目がはつきりします、絶對に倒れるやうな事はありません平常一心に信仰してゐる成田の不動山を信仰してゐるから不安な事は決して有りません、いつからやつてゐるかつてですか、自分は幼少のころからでもう六十年近くの念願である、天下太平國家安泰の身代りになつて寒水行を敢行してゐます

護魔火炊きの祭

なほ同祈禱所では來る二十七日午後七時から祭壇前で護摩火たきの祭りをげふさ

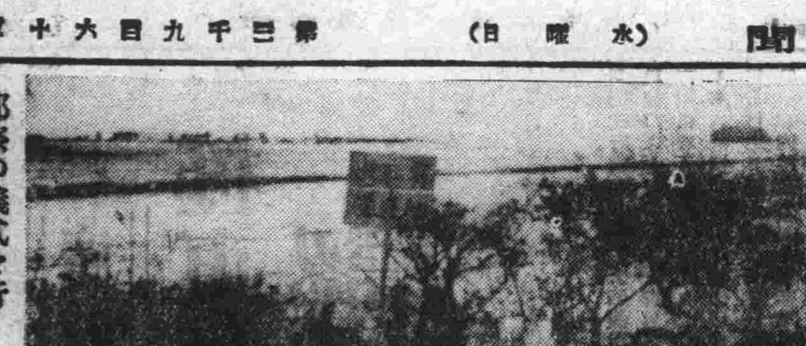

郊祭の儀式を行はれる順天廣場

三月一日郊祭の儀式を行はれる順天廣場は今日餘の人夫を督勵し工事を急いでる　寫眞は執政府敷地豫定地より順天廣場の工事場を望む（前方の黑線の道路は四萬壽大街）

滿鐵の新採用 特に呼吸疾患注意
上京する遠藤博士語る

【大連國通】南滿洲醫院長遠藤繁博士は東京で行ふ滿鐵の新採用社員の体格檢査を行ふため二十二日「たこま丸」で上京したが語る

体格檢査は主として呼吸疾患の檢査を行ふが、要するに滿洲に呼吸器病患者を入れないと云ふのが眼目で昭和五年檢査開始以來たしかに滿洲に呼吸器患者が少くなつてゐる

露店は交通妨害
近く移轉決定

首都警察廳保安課では城內外の路傍に在る露店は交通を妨害しまた市街美を損ふので近くこれに撤去を命じ整理をすることに決定その移轉先を市中の一角に指定する筈で既にその豫定地も選定され發令するばかりとなつてゐる模樣である、之に對し從來者方面には反對或は存續を嘆願するなどの事があるかも知れないが、交通整理その他の點から首都としての面目を保つために萬障を排して之を斷行するさうである

滿鐵輸送成績良好

一月中旬滿鐵各道部輸送概況は依然好調を示し昨年同期に比し何れも非常な增加を示してゐることは順調な輸送を證據立てるものであり、社線內積込二十萬八千餘キロトン、前年同期に比し二萬九千キロトン增加、發送總キロトン數は六十三萬キロトンにして前年同期に比し五萬三千キロトンの增加となりその內譯は社線外發送貨物三十一萬二千キロトン前年同期に比し二萬キロトン增加、商事部託送石炭二十五萬六千キロトン前年同期に比し一萬七千キロトン增加其他社用品六萬一千キロトン前年に比し一萬六千キロトン增加となり、混保奥地現在品一千四百八十車、埠頭在貨四十八萬七千キロトンとなる向奥地よりの社線向貨物は僅か七萬四千キロトンに過ぎず前年同期より二十三萬キロトンの激減を示してゐるのは特產の飽和狀態相場の關係其他北鐵問題等々種々の原因によるものと觀られてゐる

附屬地の戸口調査
大典に備へる 新京警察署

新京警察署では三月一日の大典を前にして傳染病、盜難等防止のため左記日程により附屬地內の一齊戸口調査を行ふこととなつた

△第一回 一月二十四日より二十八日迄五日間
△第二回 二月六日より十二日迄七日間
△第三回 二月二十一日より廿三日迄三日間

菅野氏の探險講演
一般のために

既報世界探險家菅野力夫氏は新京一般市民のため二十五日午後七時から西廣場小學校講堂で南阿の沙漠赤道直下の探險ネグロの遊ぶ印度の小川など興趣せぬ探險談を試みることになつた

自動車と馬車衝突
馬車は滅茶々々

二十二日午後五時頃自動車一〇四〇號が國務院横側より七馬路より大馬路に差懸り交叉點に出でんとした所、日本橋通りより疾走し來れる馬車と衝突馬車は車体を粉碎され横倒れとなつたが乘車人は幸に輕傷だも負はず又自動車も無事であつたが昨今路面氷結し車馬の急停止意の如くならざるを以て車馬自動車とも充分の注意を拂はれたいと當局は語つてゐる

工大自動車隊來着時間

旅順工科大學旅順新京間走破自動車隊一行廿五名（十台）は去一月十五日旅順を出發以來滿鐵沿線各市を訪問してゐたがいよいよ來る二十九日午後零時から二時までの間に新京に到着の豫定であるなほ一行は同日國務總理、交通部總長、軍司令官、國道局長、同志會代表などを歴訪するはずである

兒童のために 活動寫眞と辨當代用
きのふ新京室町小學校から父兄達へ注意喚起

室町校では活動寫眞及び弁當代用食について二十三日一般保護者へ左の通り通知した

活動寫眞について

學校としては之迄も大人本位の活動寫眞や芝居等は教育上の弊害を認め自由に觀覽しないやう注意して來たのでありますが、最近は兒童自身其の弊害をさとり、次のやうなことを申合せました

申合事項

大人本位の活動や芝居は見ないこと、其の理由
一、精神方面に害があります
二、學業にさしつかへます
三、金錢及び時間を無駄にします
四、保健上にも害があります

つきましては、學校としても大變結構な申合せと喜び、是非之が實行を督勵し此の際特に堅實なる校風の樹立に努めたいと存じますから御家庭におかれても十分なる御助力を願ひます、尚右の申合せは尋四以上の申合せですが、尋三以下の兒童も此の方針の下に導きたいと思ひます

弁當代用食について

學校にあつては御家庭の御都合で弁當を持つて來られない特別の兒童のために便宜パン或はベロシカ等を販賣し弁當の代用に充てることにして來ましたが、最近の模樣を見ますと、弁當を持つて來られる兒童でも、時には家庭で折角拵められた弁當をも斥けて代用食を求める風を見受けるのであります、之では兒童の營養方面から考へましても、亦兒童の訓育方面から見ましても、徒に買食といふ樣な惡習を助長することになりはせぬかと恐れるのであります、それで出來るだけ家庭からの弁當をすすめたいと思ひますから、精々弁當を持たせるやうに御願ひしますそれでも、御都合にて弁當をもつて來られぬ兒童の爲には之迄同樣便宜弁當代用食を販賣します

滿洲國馬術協會
オール新京を打つて一丸に あす最初の理事會

滿洲國体育協會規約第三條に基き今回滿洲國馬術協會を設立し全滿にこれが支部を設置馬事の思想の普及發達に貢献すべくまづ新京を一丸とし新京乘馬協會設立を計畫中だつたが各方面の理解ある贊成によつていよいよ構成の運びに至つた、過般準備中であつた滿蒙乘馬倶樂部を解体し更めて城內附屬人日滿の兩國人合体して全滿の範疇とすべき意氣込で極めて期待されてゐるが直ちに理事會を構成の要があり目下理事就任方について各方面と折衝中である、第一回理事會は明廿五日午後一時から市政公署會議室に開く

附屬地の交通取締
きのふ一齊に

新京署保安係では二十三日午後四時から同五時まで市內一齊に亘つて交通取締を行つた

自動車の事故 昨年の總勘定
馬車はやはり少い

昨年中における新京附屬地內の交通事故は七十四件であるが自動車事故五十五件を筆頭に客馬車事故八件オートバイ事故七件、自轉車事故四件であるが同事故により發生した死亡者は自動車二人、オートバイ一人、重輕傷者、自動車三十七人、客馬車七人、オートバイ三人、自轉車三人である

高尚優雅 割烹 相生 美酒佳肴 大和通五一 電二八七四番

御大典を控へ暴利取締徹底
修總監から佈告

御大典奉祝を好機として奸商その他不正業者の潛入介在は必然的に起るものとて首都警察廳ではこれ等の跳梁を防ぎ公安保持の見地から押して暴利取締をなすことになり二十二日附で修總監から左の如き佈告を全市に寬佈した

佈告

輓近首都の發展に伴ふ人口の增加及內外人の來往愈よ繁激を極め故に首都の經濟現象亦混有方面に一大活況を呈し延めに一般物價の動向は必然的暴騰を來し此の自然的經濟現象の機に乘じ一部奸商其の間に介在し、不正不當の暴利搾取に奔躍するやも必須の道程に在り、茲に思を至す時一般市民に及ぼす影響甚大にして到底之を默過するに忍びず、爰に大同二年三月首都新京特別市臨時租借房屋締行規則を公布し借家業者に命ずる處ありたるも近に深く思を是に致し之等不正業者の制限を屆め、茲に大同三年二月一日より新京特別市及國都建設計劃地域一圓に於て暴利を得る目的として不當の對價又は條件を以て左に掲ぐる物品の販賣を爲し、又は家屋、展室を賃貸し若は車馬其の他の勞務を提供したるもの又は警察官の取調若は命令を違背せざるものは違警罰法に依り處分せらるゝの外更に他の規程に依り料金の認可を必要とする營業者にして暴利を得るの目的を以て不當の料金を受したるものに對しては尚其の規程に基き之を處分す

一、穀類其の他の食料品
二、食器及炊事具
三、燃料及照明用品
四、家具及建築材料
五、被服寝具の類及其の材料
六、旅館宿泊料金及飲食代料

大滿洲國大同三年二月一日
首都警察廳監 修長餘

林田氏令孃逝く

新京地方事務所涉外係林田事務員令孃は二十一日朝急死、告別式は二十三日午後一時半から白菊町二丁目二十番地の自宅において執行

居住消息

▲松村龍治氏（千葉縣）關東軍經理部工務科宿舍へ
▲宮田良作氏（佐賀縣）大連から花園町二丁目二番地大ノ四へ
▲高橋美雄氏（栃木縣）東四條通り十一番地へ
▲石川英一氏（高知縣）住吉町二丁目六番地四十一號へ
▲山下甚吾氏（宮崎縣）花園町二丁目廿號ノ三へ
▲松本醜雄氏（熊本縣）吉野町一丁目五番地へ
▲昌原志二彌氏（樺太）東五條通り貯炭場へ
▲鎌田榮一氏（長崎縣）祝町五丁目十四番地ノ五へ
▲松本要太郎氏（廣島縣）日本橋通り八十四番地へ

銃器所持者は至急屆出の事
怠れば嚴重處分に

最近無屆で拳銃並に長銃を所持してゐるものが多數あるため首都警察廳、新京署では相連絡してこれが取締り徹底を期するため全市各戸に亘つて調査を開始したが新京署管內の所持者は二月十日までに派出所に屆け携帶所持證明書を受けられたい、もし所有して居て屆けないものは銃器取締規則に照し嚴重處罰をなすさ

地方制度改正
會長には臧式毅民政部總長 顏觸れ全く決定さる

滿洲國の劃期的地方制度改正を前にしてこれが一大調査機關である臨時地方制度調査官制は去る十一日公布され會長には民政部總長、副會長には同次長をもつて之に充てその他の委員幹事等は國務總理から命ぜられることとなつてゐるが二十二日の公報で左の如く正式に發表があつた

會長民政部總長臧式毅△副會長同次長葆康△委員國務院總務廳次長阪谷希一△國務院法制局長三宅福馬△軍政部次長王靜修△財政部次長許汝棻△興安總署次長依田四郎△民政部理事官竹內德亥△同長尾吉五郎△同黃富俊△財政部理事官星野直樹△交通部理事官迫喜平次△司法部理事官古田正武△文教部理事官西山政猪△實業部理事官高橋康順△興安總署理事官呂瀛晴澄△奉天省公署理事官金井章次△同趙鵬第△吉林省公署理事官三浦碌郎△同李銘書△黑龍江省公署理事官永井四郎△同鐘毓△熱河省公署理事官中野虎逸△國務院總務廳理事官皆川豐治△同松田令輔

讀者から 投書歡迎

十年後の新京
一讀者 勝揚生投

赤魔は遂ひに降つた！折角の五ケ年計劃も案外もろいものだつた、世界平和の黎明は斯くして東亞の一隅に上つた大滿洲帝國の基礎は永遠に大磐石の固きに築き上げられ寛和十年の春を迎へた首府新京の空は和やかにこのグレートキャピタルを抱擁してゐる。

歐亞の空を繋ぐ旅客機「日滿號」は宛ら平和の天使の樣な姿を清爽な上空に現はし北快なプロペラーの音をたてゝ朝靄の彼方へ飛翔し去つた、今寛城子の國際飛行場を離陸したのだ、一機は倫敦行きの型今一機は東京行きの型何れも三十六人乘りの優秀機だ

寒さは名のみまだ肌刺す酷寒の農安街道を赤バス青バスが疾走する

鶯氣にも職業戰線に起つ滿洲婦人のバスガールの姿が二三年前からメッキリ殖へて來た農安を經由しチチハルに至る新興線は愈よ昨秋から開通し驛頭は列車の發着毎に滿洲國視察團や移民團それに日滿大官連等の往來頻繁で賑るが如き盛況を呈してゐる

流石は東洋に誇る交陸交通機關の樞軸大新京だ

さしもの黑龍運河も開通までには僅々二年の日數を要すまい

日本橋通り及び中央通り敷島通りを五分間毎に發著する無軌道電車は數日前値下げを斷行して一區五錢の大勉強ぶり

馬車や洋車は前世紀長春時代を物語る遺物に過ぎない

それに石碑嶺、土們嶺行きの郊外電車も愈よ本月中に開通することになり市政公署では之が祝賀式擧行の準備に忙殺されてゐる

驛前附近から現國軍司令部大使館あたりを中心に官公衙學校會社銀行等の高層建築物櫛比して居る樣なアスファルトの十五間街路を輕快な音をたてゝタクシーが走る

新京銀座街の夜は素晴らしいものだ、美の形容もつきかねるネオンの下にストリートガールが佇ひジャズに心行くまで踊つて跳ねてるインテリー男女の姿等も見受けられる中には有閑マダムの爛れた戀のさゝやきもあらう、マチキンの姿等もこの頃は珍しくない樣になつた

而し夜の歡樂境盛り場は何んと云つても日本橋附近で日滿鮮露三ケ國の映畫館劇場寄席等軒を比べこれ等興行物のハネる頃は電車バスもスシ詰の大入滿員だ神戸の新開地大阪の千日前の夜を偲ばせる、むしろ國際盛り場だけに斬新味があつて頼母しい

紅燈軒を比べる安遊大街劇場等の歸るさんざめく妓樓に紅裙連を築見する嬌客も多いだらう

現金寒津付附近に三ツ越大丸等の大デパート滿洲總本店が數年前から堂々と出張り顧客をメッキリ吸收するので地元の商店は大打撃を蒙り奇息吐息の体たらくだ

人口百萬をめざして躍進するグレート新京の建設は果して！？

轉居

▲湯山吉太郎氏 羽衣町一丁目三號から弥生町三丁目六十八番地ノ四へ
▲河端清雄氏 富士町七丁目二番地から興安胡同中銀宿舍へ
▲中野長作氏 日出町二丁目六番地から別府市へ
▲永藤政行氏 永春路から朝日通三十三番地へ

記事取消

二十三日附本紙朝刊所報「日系官吏の瀆職續々暴露」と題する記事中興安總署佐藤文志氏に一千八百圓、河野正直氏に千二百圓を贈賄した旨報じたが興安總署において取調べの結果、興安總署にはかつて右の如き姓名の者在任せざる旨申出ありたるにつき右の部分を取消す

小女二三名募集
十四歲より十八歲まで優遇す
日本橋通り 國華ホテル 電話二〇四三番

ハルピンヤマトホテル 募集
女給仕人 五名
一ケ月純收入三十五圓以上責任保證
本人面談
申込所 三笠町 カフエーライオン

新築移轉
開業擴張
診療科目 內科 外科 花柳病科 小兒科 產婦人科 肛門病科
入院隨意
國都醫院
新京永樂町三丁目 與事館東京部旅館隣
電話四六〇六番
×見習看護婦入用×

新築落成 開店御披露
本店 すみれ 梅ケ枝町一丁 電話二〇六七
支店 すみれ 三笠町二丁目 電話三七一〇番

電話番號變更御通知
「三〇六〇番」
御下命の折りは電話三〇六〇番を御呼出し下さい!!
食道樂 青柳 祝町三丁目鮮銀北横 電話三〇六〇番

開業披露
料亭 ひとすじ
皆樣!! どうぞよろしく!
三笠町二丁目 電話三四一〇番 （キャピタル裏通り）

オリンピック―を目指す（四）

スポーツ滿洲國の躍進

滿洲國体育協會　久保田完三

二、第十回オリムピック大會參加運動經過

大同元年五月廿一日オリムピック組織委員會宛最初の參加申込を電請す（原文略）

「滿洲國體育協會は百、二百及八百、千五百米競爭者二名をオリムピックの競點に參加せしめられんことを熱望す電返乞ふ」

長春文教部滿洲國體育協會長　鄭孝胥

右電請に對し五月二十四日付左記の如き返電あり（原文略）

「滿洲國文教部管理滿洲國體育協會長　鄭孝胥殿

滿洲國の參加は國際オリムピック委員會の承認によつて認めらるるものなり貴方は該内オリムピック委員會を編成し規約目的、役員をロザーンヌ國際オリムピック委員會に送付し組織委員會に對し同樣國旗國歌を共に添附せられ尚組織委員會の加入所に署名すべき委員をロザーンに指定ありたし」

滿洲國體育協會に於ては直ちに協會役員を國際オリムピック委員岸清一氏（大日本體育協會長）に派遣し同氏及近藤茂吉、澤田一郎兩氏の指導により正式參加申込書を作成しこれが手續を了す

即ち六月十二日第十回オリムピック競技大會組織委員會書記長宛（原文略）左の公文を發せり

「五月二十四日附下附の電報拜受せり（電文前記）御要求に從ひ本日當方より滿洲國體育協會の規約及委員の記名表をロザーン國際オリムピック委員會に送付せり同樣國歌及國旗を共に貴會宛送付せり

滿洲國の國內オリムピック委員會に關して滿洲國體育協會は滿洲建國と同時に組織されたるものにして該委員會に代るものなることを聲明す

如新我國內オリムピック委員會は既に存在せることを諒承せられたく、之れに依つて了解せらるるものと思惟す我々の國際的申込は五月二十四日附貴電報により當然正確に受理せられたるものと解す個別申込書は本日郵送せり同申込書の正確なることを確信す

競技選手一名と委員二名とよりなる我が遠勞は、大洋丸にて六月二十日橫濱を出帆す依而オリムピック身分證明書又は旅券無しにロサンジェルスに上陸なし得べき必要なる御手配相煩はし度し尚我々は一切の經過が都合よく推捗し且つ參加が確定次第電報による御回答を期待す貴方康耕の豪華なる競技に參加せんとする我々の熱望に對し、貴方の御高配と迅速なる御回答を期待し豫め茲に謝意を表す

滿洲國體育協會（滿洲國オリムピック委員會）代表　鄭孝胥

附件　國歌、國旗、規約、役員記名表」

お公文手續と同時に時日切迫せる爲左記電告す（原文略）

「組織委員會書記長宛　五月廿四日附貴電拜受、國內オリムピック委員會は既に存在せり、規約及役員記名表は本日國旗、國歌と共に送せり同時にロザーンヌ國際オリムピック委員會宛にも同樣手續を送付せり

國家的申込は五月二十一日電請せり、個別申込に對するロザーン在任役員は任命せり個別申込書は本日郵送せり

我等の選手一名役員二名よりなる派遣團は大洋丸にて六月三十日橫濱を出帆せんとす

電報宛名は MANAOLYMIO CHANCHUN なり電報にて御回答を乞ふ」　鄭孝胥

同日國際オリムピック委員會執行委員長宛發送せる公文左の如し（原文略）

「滿洲國體育協會は滿洲國に於けるアマチュアースポーツ發展及國際的親善を目的として一九三二年四月創設せり

上記目的達成の爲當協會は一九三二年米國カリフオルニヤのローザンジュレスに於て七月より八月に亘り擧行せらるる第十回オリムピック大會に參加せんことを熱望す、國際オリムピック競技の規定に從ひ我々は茲に當協會の規約及役員記名表を同封せり

本規約により當協會は滿洲國の永久的國際オリムピック委員であり滿洲國に於けるアマチュアースポーツの一切を支配する唯一の國家的機關なることを認められたし時日切迫せる爲本日同封の電文を以て我等の第十回オリムピック競技への參加を認められんことを依賴せり

四平街　軍隊慰問の夕

目下沿線各地を巡廻中の新京商業學校ハーモニカ映畫慰問演は來る二月四日來四、午後六時より滿鐵俱樂部に於て開催されるが當地時局後援會ではこれを機會に當地駐屯の軍隊を招待し軍隊慰問の夕を開催することになつた

宵の口に强盜

〔四平街支局發〕二十一日午後六時四十分頃四平街滿洲街北二條路居住の阿片小賣業者傷裕永方にブローニング拳銃を所持したる一名の賊が侵入し所持の拳銃を擬し家人及吸食客を脅迫し現大洋三十元阿片百匁を強奪し何れかに逃走した

鐵道の犯罪件數

〔四平街支局發〕昨年七月以降十二月末に至る四平街署管內の鐵道に關する犯罪件數は合計三十三件で窃盜二十六、禁制品に關する犯罪六、橫領罪一であつた

海の外から

國際自動車道　三ケ國を貫く

南米に此の程出來上つた二千哩の國際自動車道はベネズエラ、コロンビア、エクアドルの三ケ國を貫通してゐる近代的稀有の舖裝道路であるが、此の國際道路はベネズエラの大西洋岸ラグワイラから發してエクアドルの太平洋岸グアヤキルに到る迄、實に三首都十六州、九村を貫通してゐる從つて此の程全線のドライヴには熱帶地の各種各樣の風景に接することが出來る外、珍奇な天惠的地帶を處々に見聞することが出來、就中コロンビアの金、銀、白金の鑛山地帶及びコーヒー產地を初めムゾのエメラルド鑛山等は見逃せないものである

磐石地方　鮮農復興

七百家族移住

昨年三好中匪の襲擊を受けた磐石縣居住の鮮農は、その後各地へ移住しつつあつたが、最近治安確立と共に彼等は復興策として朝鮮人居留民會長宛國は鮮農の集團綵村の設設を計畫し、同地方地主と交渉の結果約三千天地の小作權を獲得したので、目下七百家族の鮮農が同地方に移住し來り、小作に從事してゐる

一月の裝身具　誕生石、アレキ　森洋行　中央通四ハ・ノ輸入組合加盟店　TEL3873

舊年末を控へ

大連に怪盜出沒

〔大連國通〕舊年末を控へ大連市內に支那人怪盜出沒し大連署は檢擧に大活動中であるが未だ逮捕に至らず、中部西部大連も兇盜特驅盜發生の兆あり、大連四署は連絡の上舊年末の大警戒を開始することとなつた

ラヂオ欄

二十四日（水曜日）新京

午前十一時〇五分講演（全滿並日本全國中繼）大同學院長　大同學院の使命　遠藤柳作

午後五時〇分子供の時間（演語）童話　姚新吾

同　五時三〇分ニュース（英語）

同　五時四〇分ニュース

同　五時五〇分ニュース（蒙語）

同　六時〇分ニュース（鮮語）

同　六時二〇分語學講座（露語）

同　六時四〇分語學講座（日語）

ラヂオの御用は東京無線　電話四九二〇番へ

同　七時〇分演藝（滿語）大鼓　楊湘緒

同　七時三〇分講演（滿語）協和會中央事務局　黨庠周　滿洲國政體之改革與國民應有之覺悟

同　八時〇分ニュース氣象豫報プロ豫告（滿語）

同　八時三〇分時報（東京より）

同　八時三一分ニュース（東京より）

同　八時四五分ニュース氣象豫報プロ豫告

同　九時〇分演藝（滿語）―新京戲院より中繼―

日本留學の蒙古僧出發

〔大連國通〕日本天臺宗の宗教學校に留學することとなつた若き蒙古の僧侶嘉錯（二〇）外四名は二十二日午前十時出帆たこま丸で出發した

國產品の推奬　其一

近來口腔衛生の知識が一般人々にも段々普及されて來たので、齒磨や齒刷子の選擇も相當喧しく論議されるやうになつて來たのは、國民保健衛生の見地からも誠に慶ぶべきことであります

齒磨を選ぶといつても、專門的には仲々むづかしくもありますが、極く平易に解釋しても、齒磨と齒との硬度の關係だとか、唾液との關係だとか或は又衛生品ではあるが一面嗜好品でもあるのでその趣味性の如何といふやうな點も普通誰でも考へなくてはならないことではありますが、此點に於いては遺憾ながらまだ選擇を誤つてゐる人が非常に多いやうに思ふのであります

新しく一般の人々がその選擇に迷つてゐるとき、年々がこれならばと無條件で推奬の出來る齒磨といへば先づライオン齒磨であると卒直にお答へ致しますが、そはライオン齒磨が、他の追隨を許さざる絕對優秀品であるといふことを如實に物語つてゐるからであります

過去四十年の長い間、終始一貫齒磨專門の製造會社として一業を養に精進し、不斷の努力を傾倒した結果は品質に於いても專門的研究と精良つい、今や齒磨に關する總ての問題を完全に解決し、その理想を實現しつつあるのは、多年の研究と努力の賜とは云ひながら全く敬服に價するもので、これ吾々が率つてライオン齒磨を推奬する所以で亦ライオン齒磨がその品質、聲價に對し一層の信用を博し、壓倒的の賣行を示してゐる所以でもあります

舶來品萬能の時代は、もうすでに過去のことです、國產品が世界の市場を風靡してゐる今日舶來品の名に迷ふことは甚だ遺憾なことで、齒磨にしても舶來品なぞと何れの點を比べても遙かに凌駕してゐるライオン齒磨の如き優秀國產品を常に愛用することは、國策擁護の意味からしても誠に望ましいことで敢へてお勸めする次第であります

日本の聖女（ニッポンのセイジョ）

（上演上映）　生田葵　南部龍平畫

月下の白刄（三）

「ほほほほ。先生、あぶないところでございました。」

さういひながら、つかつかと、數之丞の傍に來た吉兵衞は、

「して、どうして比叡へ。」

と、再び詰問する數之丞にこたへた。

「先生御のべつのかくれ家がつい此ひかふにあるのでございます世界のわかい者が先生と御食院の御殿近くでおわかれしたとしらしましたので、どうかその後お間違ひが起こらなきやいいがと、お案じしてをりましたんですが今がくれ家の方へやつてくると土塀の上での斬り合ひ、一方は先生らしいで一寸對手を驚かしてやりましたんでございます。先生大變なことが起こりましたぜ」

「なに大變なことが起こつたと？」

數之丞は吉兵衞の言葉調子に引きながら聞き返した。

「お家敷を何人かが引きさらつて行つて了つたのでございます」

「お家敷が、引さらはれて了つた。」

驚りとはことの意外なのに、數之丞は吉兵衞とならんで、もうあるき出してゐた足をおもはず、とめた。

「まあ歩きながらお話いたしやせう」

吉兵衞は數之丞を促し一歩後へ下つて足を動かしながら話し出した。

「へい。お高樣からのお使ひのお仰言によりますといお家敷は、昨夜紀伊國屋の樣子へ引移しはしたが、あれ丈けの多人數をいつまでも屋敷に置いとかれるものでないので、兄さんの紀伊國屋宗兵衞さんに相談のため、貴方樣があの屋敷をおたち出になつた後、一刻ほどすると、出て行かれただそうでございます。」

白川の花賣女に姿をかへ、手拭で頰かむりし、頭には、籠を載せ無紋單衣はぎに運びながらたせる。

鳥海邸を西へ、西大谷の墓池の邊りへかかられたところへ、ばらばらと何處からともなしにちかよつてきた男三四人、いきなりお高樣が頭に頂いてゐた籠を叩き落して、手拭ひのほゝかぶりをひつたくつて、其處へ顔出されたお高樣の顔を見ると、

しめたと叫んで、すぐ手とり、足取り、かつぎ上げたところへ丁度空駕籠一挺通りかかると、そいつを呼びとめ、あらうことかおてんとうさんがあかあかとてりつけてゐる眞晝間であるにかかはらず、人通りが少ひのを幸ひに、口には猿ぐつわ、手足をふんじばつて只一つはの駕籠へ押籠め、六波羅道の方へと走らしたのを、逐一見てゐたのは彼處の瓦師の榮にのそばを除き揃所としてゐる信徒中間の者でした。

こりや大變だとはおもひはしたが後を追うてはしる力はなく、直ぐちかくにゐる御信徒のお貧中間にいひつたへ、さうして綠起のお高樣へお報告せしたのださうでございますおれはお高樣からその御報知をうけるとすぐ居場所のあの御殿から紀伊國屋の家へ驅り、乾分のわかい者を其處比叡へと、向かにしても、心當りを廻つて見た後手がかりを掴みにはしらし、おれ一つは先生のことも氣になりましたので、こ方の住居の方へ今やつて參りましたのでございます」

吉兵衞から委細の樣子をき、終はると、數之丞は、うむとうなり聲をたてた。

「吉兵衞、お高樣をさらつて行つたのは、昨夜付狙うた岸田字衞其方が彼奴の役宅を燒き拂つたにかかはらず手を延ばしての仕業とおもふがどうぢや」

皇太子殿下御生誕記念　九千万同胞とこの慶びを頌つ　若き日本画報　特輯

きさらぎのちゝいろの空が囁いてゐる―すべての女の人は幸福に生きねばならぬ……私たちもさういふ希ひからこの清新な姿をあなたの二月の窓辺に贈る

「貞操と女の幸福」

「貞操と女の幸福」記者との一問一答

心の貞操……水谷八重子さん

新貞操觀……鶴見祐輔氏

黑潮に椿咲く（隨筆）……荻原井泉水

書齋閑話……德富蘇峰

新時代の貞操……谷川徹三

未亡人を護る法律……片山哲

婦人公論　二月号

罪は誰にあるか　親も子の心に生きよ　天才少女諏訪根自子さんの家出事件眞相

樂壇のチエヴアリストに見出された天才少女ヴァイオリスト諏訪根自子さんは何故父の家を棄てねばならなかつたか？この可憐な十五歲の少女が涙ながらに本誌記者に語つたこの事件の眞相は？

家出せる根自子さんは語る……記者

根自子さんの父へ……鈴木鎮一

新皇子さまに奉仕するほまれの御乳人

歷代皇太子の御話……平野嶺夫謹記

恐妻人情話……平山蘆江

世の妻君に告ぐ……嶋中雄作

コロンタイ女史評傳……秋田雨雀

世界の動き……清澤洌

女性時評　農村女性・有閑女性……山川菊榮

校長疑獄（人情月評）……岡倉由三郎

晩婚者の悩み　實話と批判

婚期を過ぎた女教員……數馬みよ

迷信故に婚期を失ふ……君塚幸子

批判……小田切やす子

こんな場合でも離婚出來ないか　實話と批判

精神病者の妻

虐待を受けても？……愛知敏子

批判……片山哲

特權階級は何處へ行く？　顚落しつゝある貴族階級問題批判

貴族階級の顚落……南田丘馬

貴族社會の道德……前田多門

指導權の喪失……高良富子

ラグーザお玉自叙傳……清原玉女

アメリカの青春生活……出淵隆子

私の結婚は轉向か……山岸志壽江

デパートに咲いた戀（相補心中）……森民雄

死刑囚の妻はどう世に生きたか……水町恭二

六年間悩んだ神經痛を根治するまで

銀器、漆器、アルミ器類の藏ひ方

成績の悪い子供の勉強のさせ方

和服を洋服に作り直す新工夫

簡單に寒さを防ぐ新工夫……（五女史）

その他新しい美容・實用記事山積

結婚受難期　また離れて生きる―別れた丸山定夫へ―　細川ちか子

川崎弘子さんの結婚が與えたショックはひとりファンへ對してだけではなかつた　それは誰か？

川崎弘子さんの結婚と私。　飯塚敏子

更生の舞臺を踏む彼女が別れた丸山氏へ送る血涙の手紙！あゝかくも悲しい愛と尊い體驗が世にまたとあらうか

三四年小說壇の珠玉篇揃ひ

長篇小說　樹氷……大佛次郎

長篇小說　春の逃げ水……吉田絃二郎

長篇小說　黃菊白菊……細田民樹

ユーモア小說　青春音頭……サトー・ハチロー

長篇小說　憎しみの坩堝……藤澤桓夫

大衆小說　道中女仁義……長谷川伸

長篇小說　黑い虹……水谷準

科學小說　マカナイ夫人……小野賢一郎

詩と歌　與謝野晶子　堀口大學　吉田絃二郎　長谷川かな女　武内俊子

美麗口繪

若き日本書報

愈々本日發賣

別冊附錄　一流大家指導　新女性案內　新しく始める人へ

學問、修養、娛樂、藝術、美容、服飾、凡そ女性百般の案內書。しかも、現代一流大家の尊い經驗から生れた人生讀本です。これから始めようとする方々の必讀すべき虎の巻です。

素晴しい評判！

執筆家の顔ぶれ　口繪　數十氏

下村海南・千葉龜雄・岡倉由三郎　西條八十・今井邦子・川端康成　菊池寬・鏑木清方・山田耕筰　東郷青兒・花柳壽美・山脇敏子　メイ牛山・早見君子・清元梅吉

東京丸ビル　中央公論社

文化日本の至寶　坪內逍遙博士完譯　シェークスピア全集

良書に不況はない。今に及んで全額拂込が益々增えるとは、誠に昭和聖代の文運隆盛の證として祝福せざるを得ない。お待兼ねの坪内博士閱「シェークスピヤ入門」（菊半截二百頁の美本）は第五回配本と同時に全購讀者に無代贈呈。蓋し型破りの奉仕。（第四回配本）「ヂョン王」「ペリクリーズ」は目下極讃裡に配本中!!

音樂評壇の第一人者　野村光一氏が刻心一年の所產　レコード音樂讀本　四六判七百頁寫眞數十入　定價二圓八十錢　送料十四錢

好樂家の一刻も手離せぬ音樂辭典として目下白熱的歡迎裡に賣行飛ぶが如し　愈々發賣

胃腸榮養 錠劑 わかもと

御子達の喜ぶ御年玉 壹萬人當選の大懸賞

十二月二十五日より
全國藥店にて 一齊進呈

坊ちゃん、孃ちゃん方の新年のお慰みに、やさしい彩色繪の大懸賞を募集いたします。
用紙は十二月二十五日から、全國の藥店で「錠劑わかもと」お買上の方に洩れなく進呈いたします
審査は年齡に應じてしますから お小さい方でもお出し下さい。
應募の仕方の詳しいことは、用紙の包紙に書いてあります。
おまけに美しい五色折紙もお添してあります。

（賞品）

一等 子供洋服 一着宛 五名
二等 寫生道具 一揃宛 二十名
三等 文房具詰合 一函宛 百名
四等 特製クレヨン 一函宛 一千名
五等 こども衞生繪ばなし 一冊宛 八千八百七十五名
以上入賞總計 壹萬名

虛弱乳幼兒の榮養と治療に 「錠劑わかもと」は斯く作用す

腺病質の子供の抵抗力を强める

人間の身體の中には淋巴腺といつて、侵入する黴菌を喰止める働きをする器官があるが、その働きが弱いと、そこに黴菌が繁殖して淋巴腺が腫れ、黴菌は更に他の部分に侵入することになる。肺病の初期に、肺門淋巴腺腫脹といふ名がつけられ、頸部淋巴腺が結核菌に犯されると、ルイレキとなる如き、その一例である。腺病質の子供といふのは、この淋巴腺が黴菌に犯され易い子供のことである。

その身體の特徴を云へば・**痩せてゐて、頸が細く、顏色蒼白く、よく風邪をひく**

まづこれが大體の輪廓である。學者によると、すでに結核菌に犯されて居り、發病は時日の問題だともされるが、必ずしもさうとばかり悲觀する必要はない。身體の抵抗力をつける方法を講じて行くなら、漸次體質も改善され、强健な身體をもつた青年となることが出來る。

それには常用藥として「錠劑わかもと」がもつとも適當である。これはヘーフェといふ、各種の榮養素や酵素などを含んだ貴重な微生物を培養して製劑化したもので、化學合成の榮養劑や强壯劑には見られぬ特徴をもつてゐる。

まづ第一に、成長發育にはなくてはならないヴイタミンBがもつとも豐富で、肝油にあると同じAやDもあり、その外、リヂン、ヒスチヂンなどの成長促進のアミノ酸等、直接榮養素を補給する性質もあるばかりでなく、各種酵素の働きによつて、胃腸をはじめ全身の機能を活潑にし、黴菌を喰殺す白血球を增殖するなどの效果もあるから、これを常用する中には、食慾がさかんとなり、身體もふとつて來て、元氣よくなり、風邪も次第にひかなくなつて、腺病質の子供の身體の特徴が消えてゆく。

胃腸の弱い子供を丈夫にする

胃腸の弱い子供は相當大きくなつてもあるが、何方かといふと生れたての赤ちゃんから離乳期までに多いので、乳兒死亡の原因の大半が、腸炎によるのに見てもこの消息が窺はれる。

赤ん坊はすべての器官がさうであるやうに、胃腸もまだ脆弱で、それに旺盛な發育の原動力として多量の榮養を吸收しなくてはならないから、過重の負擔が課されてある。やゝもすると、その機能が害されがちなのも當然である。

健康な赤ん坊の便は、黃色で、ネツトリとした軟かさを持ち、一種の芳香があり、日に二三回までの回數であるが胃腸が害はれると、まづ**靑菜を絞つたやうな綠便や白いブツ〳〵のある顆粒便**となり、或は泡沫や粘液をまじへ、水分多く、甚だしきは外見小水と異ならなくなることもある。

乳兒の胃腸が害されると、てきめんに發育がおくれ、體重、身長すべて增加しないのみならず、這ふこと、立つこと、步くこと、齒の發生、みな遲れて來、精神の發達もまたおくれる。この影響は相當年長にまで及ぶもので、就學年齡になつて、低能や、身體矮小の兒童は、乳兒期の胃腸障碍から發してゐるものが尠くない。

「錠劑わかもと」は、かゝる乳兒の胃腸障碍に對して、甚だ推奬される。强力な消化藥である上に、衰弱してゐる機能を自力的に奮ひ立たせる效果があるので、效果が一時的でなく、乳兒のやうな機能の全般的恢復を必要とする場合には極めて適當である。

なほ乳兒胃腸障碍の一種である便祕に對しても、本劑は副作用なき便通作用あることを附加へておきたい。

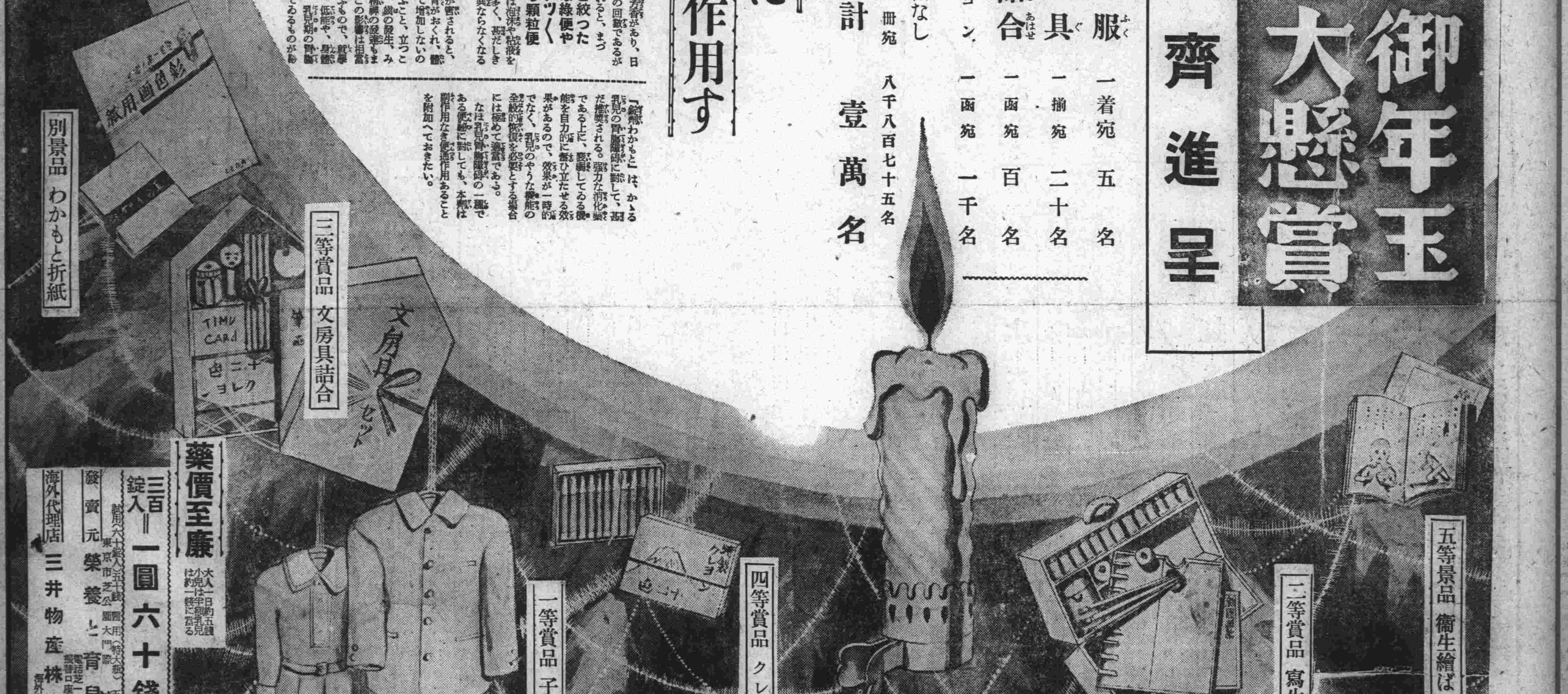

藥價至廉 大人一日約五錢 小兒は半額 乳兒は約一錢に當る

三百錠入＝一圓六十錢
試用（六十錠入）五十錢 營用（特大瓶）五圓

發賣元 榮養と育兒の會 東京市芝公園大門際 電話芝一七五番外六本 振替口座東京一七〇〇番

海外代理店 三井物產株式會社 海外各地支店及出張所